時報

中華民國念六年五月八日星期六

今日隨報附送號外畫報一張

今天本報二張半售國幣三分四厘

第一萬一千七百念一號

內政部登記證警字第三三二號

中華郵政特准掛號認爲新聞紙類 [illegible]

十年來之中國經濟建設

國民政府建都南京十年以來唯一巨著全書約厚一千頁計十寸半十五寸高一巨冊不特內容豐富而且印刷精美費時半載始告完成全國各政府機關共同編輯價值可知

題詞 [illegible]

總編纂 徐恩曾　副總編纂 曾養甫

各學校，各機關，各地圖書館，私人圖書室，速宜購置。

綢面每冊祗售五元　紙面每冊祗售四元　外埠另加郵費一成

出售處 [illegible]

上海永安有限公司

新擴充念三層大厦徵求國貨啓事

國民經濟之命脈。全在於國貨。國貨之普遍推銷，端賴大商場。本公司自始業以還。聯絡澳州。香港。廣州。各本公司。共同發展。統辦環球貨品。注重國貨推銷。并曾創立永安紡織公司。十餘年來。極蒙中西人士，源源賜顧。信譽昭彰。門市及批發外。各省來函購貨。應接不遑。然本公司愛國愛鄉之心。猶未盡也。更於四年前默參商況。預決復興。爰在現址之右鄰。新築念三層大厦。業於客秋應時告成。兩厦毗連。建築壯麗。堪稱亞洲最偉大之商場。尤雄據於最適中。極繁盛之南京路。其唯一目的。厥爲致力推銷國貨。以冀包羅萬象。薈萃精英。成爲國貨之總樞機。更採辦出口。普及全球。盡量以擴充之。適值各省公路通達。農村轉稔。經濟回蘇。各製造家蓬蓬勃勃。重建規模。誠足額手稱慶。今者裝修工竣。開幕在即。特徵求全國國貨。俾直接引起國人之興趣。挽回本國之利權。更間接輔助實業之經營。厚培國家之元氣。庶將來大小工廠。及家庭工業。各出心思。不難風起雲湧。比美泰西。是則本公司之擴充新厦。對於國計民生。不少裨益。所望各省州縣市鎮。凡有五金。磁泥。絲毛。蔴葛。棉紗。織繡。木石。畜植。及其他之日用品物。或手工。或機製。或未製種種之出口原料。本埠則惠臨面洽。外埠則書信通知。并請附同貨樣或照片。聲明最低底價。以國幣爲本位。俾得本公司効四牡以馳驅。作六綮之愛戴。萬方珍品。蔚成我國大觀。九府財源。盛祝君家巨富矣。此啓。

中華日報爲停辦無錫分館另行招請代理啓事

啓者：敝報無錫分館以負責人俞天俠辦理不善，積欠報費，特於五月八日停止付報，另行招請代理，有意承辦者，希即來函接洽，爲荷。

第一期書業已出版　續售預約本月底止

中國新論社

雷震·馬宗榮　徐逸樵·羅鴻詔　主編

（各科專家分擔撰述）

本叢書全三十二冊，已出版十六冊，凡即日起向上海發行所預約者，繳款後即可取書；向各地分局預約者，即行寄發。其餘十六冊准本月底一齊出書。

非常時期叢書

認清非常時期　準備全國動員

訓練應變常識　培養赴難決心

現代國際間之戰爭，軍事僅爲前線之一幕，而政治、經濟、交通、教育、乃至宣傳、訓練民衆等實爲軍事之基礎。本叢書由各科專家撰述，其範圍廣涉各方面，際此非常時期，一般民衆固不可不瀏覽本叢書，俾知所以救亡圖存之道；卽從事軍、政、教育以及其他各事業者，對於各該部門固當有深切的研究，而於其他部門亦須有相當明瞭，庶可收聯絡維繫之效。

▼已出十六冊　書名列下

非常時期之經濟　王惠中編
非常時期之地方行政　尙傳道編
非常時期之地方財政　馬存坤著
非常時期之地方自治　唐孝剛著
非常時期之縣政　胡鳴龍著
非常時期之外交　周鯁生著
非常時期國際關係　林希謙編
非常時期之國際法　蔡可成編
非常時期之國防建設　程清舫著
非常時期之速務　方秉業著
非常時期之模範人物　徐楚樵編
非常時期之國民體育　童□五著
非常時期之警察　徐智明著
非常時期之工人　何漢文著
非常時期之報紙　吳成編
非常時期之詩歌　韋楨選註

◀◀其餘十六冊　本月底續出▶▶

非常時期之經濟政策
非常時期之金融
非常時期之財政
非常時期之交通
非常時期之食糧
非常時期之雲南邊疆
非常時期之軍事知識
非常時期之法律知識
非常時期之社會教育
非常時期之社會政策
非常時期之精神訓練
非常時期之民衆訓練
非常時期之教師
非常時期之農民
非常時期之婦女
非常時期之出版事業

羅敦偉著　楊利洲著　唐孝剛著　陳世材 胡群麟著　徐頌則著　徐益棠著　陳沐著　阮毅成著　杜元載著　李劍華著　朱兆幸著　胡群麟著　吳成編　吳健奉著　吳成著　余漢若著

全套三十二種

定價六元五角

預約四元五角

函購另加郵費四角六分

［印有樣張備索］

中華書局印行

（丁274）

硬包小仙女牌香煙取銷空包換煙及各贈品廣告

查敝公司出品之十枝裝硬包小仙女牌香煙原有空包一只換原煙一枝及各贈品之辦法茲議定由即日起將該空包換煙及各贈品之辦法實行取銷對於以前各號所積存之空包寬限換至本月十三日爲止逾期概作無效特此登報聲明尚希 公鑒爲荷

民國念六年五月六日　上海永泰和煙草股份有限公司啓

上海天賜福

又中三航空四十四期券

式獎 25692O

及上下附獎

誌禧

[illegible]

地址 上海 總行北四川路郵政局對面 分行北京路江西路口 分行北四川路四十號

商務印書館本週重版書

▶總類◀

中國經學史（中國文化史叢書）馬宗霍著 •（三版）一冊一元
先秦經籍考 江俠菴編譯 （二版）三冊三元 特價七折
修學效能增進法（師範叢刊）G. M. Whipple著 鄭宗海譯 （四版）一冊二角

▶社會科學◀

社會經濟史（漢譯世界名著）Max Weber著 鄭太朴譯 •（二版）一冊一元 特價七折
三國食貨志 陶元珍著 •（二版）一冊四角五分
中國政黨史（中國文化史叢書）楊幼炯著 •（三版）一冊一元三角
委任統治問題（現代問題叢書）王宗武著 •（二版）一冊六角 特價七折
鄉村民衆教育（師範叢書）甘豫源編 •（三版）一冊一元七角
教育中心 中國新農村之建設（師範叢書）王駿聲編 （三版）一冊七角
小學音樂教材初集 低中高年級之部 教育部編 （六版）（二版）（十版）各一角二分
中國南洋交通史（中國文化史叢書）馮承鈞著 •（二版）一冊一元七角 特價七折

▶語文學◀

康熙字典（附考證及四角號碼索引）（三版）一冊一元六角 特價七折
袖珍英華字典 English and Chinese Pronouncing Pocket Dictionary 吳治儉 胡貽穀編 （三版）一冊一元二角五分

▶文學◀

中國駢文史（中國文化史叢書）劉麟生著 •（三版）一冊一元 特價七折
花間集註 華連圃撰 •（三版）一冊四角
中國短篇小說集第二集下冊 鄭振鐸編 （二版）（三版）一冊五角 一冊六分
春雨之夜（文學研究會叢書）（短篇小說）王統照著 （三版）一冊七角
女人（現代文藝叢書）（短篇小說）凌叔華著 （二版）一冊五角四分
威尼斯商人（中華教育文化基金董事會編）Shakespeare著 梁實秋譯 •（二版）一冊四角
茶花女遺事 小仲馬原著 王壽昌口譯 林紓筆述 （五版）一冊三角二分
傲慢與偏見（世界文學名著）Jane Austen著 楊繽譯 •（三版）二冊九角五分

▶美術◀

藝舟雙楫（國學基本叢書）包世臣著 •（四版）一冊一角五分
書法指南 鐵劍廬編 •（四版）一冊五角
宋拓夏承碑 （二版）一冊三元
趙文敏書稽叔夜絕交書 （四版）一冊一角五分
趙文敏書感興詩 （四版）一冊一角五分
學校必備 續三十五舉 （三版）一冊二角
兒童節歌曲集（中華兒童教育社叢書）陶知行作詞 趙元任作曲 •（二版）一冊二角

排球（體育小叢書）齊百新著 •（三版）一冊二角
游泳（體育小叢書）宣和 程登科編 •（二版）一冊二角五分

▶應用技術◀

毒物學（醫學叢書）F. P. Underhill著 余小宋譯 •（二版）一冊五角五分
毒氣防禦及治療法（醫學小叢書）顧學裘著 （二版）一冊二角
肌肉發達法 E. Liederman著 趙竹光譯 •（四版）一冊一元 特價七折
奔納氏返老還童運動法（醫學小叢書）雷通羣譯 •（四版）一冊四角八分
果樹園經營法（農學小叢書）王太乙著 •（七版）一冊三角
種菊法（農學小叢書）夏詒彬編 •（四版）一冊四角八分
養魚法（農學小叢書）陳椿壽編 •（六版）一冊三角
治河論叢（國立編譯館出版）張含英著 •（二版）一冊一元五角 特價七折
測量術（工學小叢書）馮雄編 •（四版）一冊五角五分
發電機電動機構造法 A. H. Avery著 馬紉頁譯 （四版）一冊五角五分
電氣裝置規則 國民政府建設委員會制定 •（四版）一冊六角五分

▼史地

東西文化及其哲學 梁漱溟講 （四版）一冊八角
古代文化史（歷史叢書）Charles Seignobos著 陳建民譯 •（二版）一冊一元三角 特價七折
文史通義（學生國學叢書）葉長青選註 （三版）一冊五角六分
前漢書（學生國學叢書）莊適選註 （三版）一冊八角

〔附註〕本廣告內所列各書 [illegible]

858

劉峙抵京與于學忠等 初步商討三省整軍辦法

◎南京七日電、劉峙七日晨抵京後、分謁何應欽徐永昌等、報告豫皖軍隊駐防近情、劉對蘇皖豫三省軍隊整理方針、將在京與于學忠何柱國王樹常董英斌等先作初步商討、決定大體步驟、再返汴召開全體委員首次會議、正式決定辦法、

整理步驟 大約先從 舊東北軍着手

◎南京七日中央社電、豫皖綏靖主任兼豫皖蘇軍事整理委員會主任委員劉峙、七日晨由汴乘專車抵京、當往謁何部長、有所請示、並擬與王樹常．于學忠．何柱國等晤商一切、聞劉氏在京約有數日勾留、記者以劉氏負責主持三省軍事整理、特往謁叩詢今後進行步驟、當承發表如下之談話、劉氏首謂豫皖蘇軍事整理委員會之性質、原爲軍委會委員長之諮詢機關、僅負整理上之建議責任、整理進行步驟、須向中央請示辦理、大約將先從駐防三省之舊東北軍着手、其他軍隊、如認爲有整理必要、當次第進行、舊東北軍原隸屬西北剿匪總部、現該部業經裁撤、此後即直隸中央、舊東北軍現有十餘萬之衆、其編制人事與餉章諸項、略與國軍有別、此後當逐漸謀其整齊一致、使成爲國家勁旅、劉氏繼謂軍事整理委員會、原擬於本月十二日在汴召開首次會議、因本人南來、勢須展期、劉氏末謂豫皖境內極爲安靖、駐軍紀律亦佳、劉多荃軍長被刺事、眞相尚在詳查中、至楊虎城延期離陝、聞確係有病、並無其他原因云、

于部移駐蘇北五縣 尚待配備延期出發

◎蚌埠七日中央社電、于學忠部移駐蘇北五縣之防務、尚待中樞配備、入蘇路線、分水陸三道進行、各師出發尚須稍待數日、

張箴言醫師特設X光免費肺部健康檢查

時間 每日上午十時至十二時 下午二時至五時

療肺手續免費 電力一元 限額 每天以十人爲限

電話 三六四九〇號

福蘭堂鄭德軒

夏令要藥

萬應痧氣丸 塘棲痧藥 靈寶如意丹 藿香正氣丸 萬應午時茶 純陽正氣丹 八寶紅靈丹 諸葛行軍散 建神麯茶 臥龍丹

發行所上海三馬路望平街口 首都評事街 鎭江長山門

蔣委長抵滬 檢視病齒經過良好

蔣委員長於上月三十日赴杭休養、茲以上次在滬所拔去之病齒四枚、尚須延醫再加檢視、特於前日（六日）午後、偕同夫人宋美齡女士、及侍從室主任錢大鈞氏、乘坐塞可斯機由杭飛抵滬、聞蔣委員長昨已延醫檢視、經過極爲良好、

孔特使由英來電話

[illegible]昨日因聞蔣委員長已由杭飛抵滬、再行檢視病齒、特於下午七時、由倫敦電話蔣委員長私邸、恭候蔣委員長健康、並詢問蔣夫人及侍從公子安好、由蔣委員長親自接聽、聆音清晰、孔特使嗣又電話孔氏私邸、詢問孔夫人及家屬等安好、由令侃公子接聽、聲音更爲清晰、並聞孔氏與令侃公子互通電話時、除詢問家屬安好外、並詢問國內財政金融等情況、亦詳細詢及、而尤關心於各省災情及振濟辦法、詢問更爲詳盡云、（中央社）

汪到滬檢驗身體

中政會汪主席、前晚（六日）偕同中政會秘書長張群、及副秘書長曾仲鳴兩氏、乘夜車離京來滬、昨晨抵眞如下車、當即逕返安和寺路寓宅休息、聞汪主席此來係檢驗身體、並無其他任務云、（中央社）

莫德惠抵滬

日前由津南下之莫德惠、於前晚（六日）過京到滬、據莫氏談、本人此來係遊覽性質、並無其他任務、預定在滬作三數日之勾留、是否將赴杭一行、刻尚未定、旋記者詢以對於整理東北軍之意見、莫氏對此未有表示、僅謂整理東北軍問題、殊爲簡易、絕無困難、前途進行定卜順利云、（中央社）

楊虎城感冒漸愈

◎西安七日中央社電、楊虎城患感冒、經醫診治、病勢轉佳、七日午體溫降至三十七度七、惟喉症尚在診治中、據左右談、約一週休養、即可恢復健康、

孫蔚如力疾從公 消極說不確

◎西安七日中央社電、民廳長彭照賢談、孫主席蔚如就職後、推行庶政、應付人事、異常勞苦、三月二十三日臨時行政會議閉幕後、身體即覺不適、嗣又代表國府致祭黃陵、中途勞頓、因之舊疾復發、步履行動極感困難、醫生勸再靜養、孫以陝局甫告平定、百政待舉、病中移駐省辦公、俾僚屬得以隨時有所秉承、月餘以來、例行公事、由秘書長杜斌丞辦理、重要公務、仍由孫主持、即本廳要公、亦隨時請示辦理、孫主席力疾從公、省政照常推行、近孫病已日見痊可、

◎南京七日中央社電、陝主席孫蔚如患病多日、外間近有孫氏表示消極之傳言、茲據確息、中樞各當局以孫氏就職以來、推行庶政、撫輯地方、極爲努力、甚著勤勞、近日雖因勞碌致疾、對省政仍力疾處理、中央對孫倚畀甚殷、對孫氏努力從公之精神、尤爲嘉許、希望孫氏早復健康、積極推進陝政、外間傳言均屬無稽、

陳啓之等飛西寧

◎南京七日電、中央各部會代表計軍委會陳啓之．李丙璧．樓夏民．軍政部方濟齋．訓練總監部張麟書、參謀本部唐井然、交通部張小岱、蒙藏委會鄭子猷等、七日晨乘歐亞包機由京啓飛赴西寧、各代表除將參加追悼剿匪陣亡軍民大會致祭外、並宣慰西北軍民及視察邊區建設、

陳端飛陝轉甘

◎西安七日中央社電、甘財廳長陳端、七日下午一時二十分由滬乘機抵陝、稍息即飛甘、據陳在機場語中央社記者、甘省府委員均經中央派定、賀耀組定六日下午四時由京乘車西來、在陝謁顧主任後、下週飛甘履新、周介衲維貢華陪賀同行、余因賀主席即將履新、特先返甘布置一切、至甘省善後問題、賀在京已與中央商定辦法、並蒙撥款協助、今後甘省財政、當從發展生產建設、培養財源上着手、蔣委員長對甘災極關懷、余返甘即詳爲調查呈請撥款賑濟

南壕塹偽軍圖擾綏東

◎北平七日快訊電、據此間接集寧消息、南壕塹偽軍二十餘人、五日晚潛至南壕塹附近、企圖刧掠鄉民財物、兼擾華軍陣地、幸經當地保衛團發覺、立予擊退、並生擒一名、

◎南京七日電、軍訊、察北匪偽軍紛集南壕塹、擬犯綏遠、興和局勢突形緊張、

植田赴嘉卜寺晤德王 今井談植田任務不明 日參贊加藤昨抵長春

◎北平七日中央社電、今井談、加藤代辦赴東北無重要任務、調駐漢總領說、僅見報載、植田大將、赴嘉卜寺任務不明、據余所知當係游歷性質、◎北平七日申時社電、德王母喪後、在旂守制兩月餘、刻因植田等在化德、故德王於六日飛嘉卜寺會晤◎北平七日快訊社電、據此間接多倫消息、關東軍司令植田、六日晨由多乘軍用機西飛、聞將在嘉卜寺降落、並與德王李守信等會晤、指示機宜、定八日返多轉長、

◎長春七日快訊社電日本駐華大使館參贊加藤、頃自天津行抵此間、聞將晤關東軍當局有所商議、

沙王等今日北返 赴晉晤閻後返蒙

◎南京七日電、綏境蒙政會長沙王等、七日午訪中樞各當局辭行、八日下午四時乘車北返、據沙王左右談、沙王以南來任務已畢、現綏邊形勢、漸趨緊張、決早日返綏主持蒙政、過井時將晉謁閻主任請示、

聽川越報告後討論對華方針 日召開三省協議會

◎東京七日中央社電、日外相佐藤尚武已決定於本月十日召開三相會議重行檢討日本對華政策、除佐藤外、參加者計有前外務省東亞局長森島守人、東亞局第一課課長上村伸一、外務省情報部長河相達夫、新任東亞局長石射猪太郎、（代表外務省）、陸軍省軍務局長後宮、軍務局軍事課課長柴山（代表陸軍省）、海軍省軍務局長豐田副武、軍務局第一課課長保科善四郎（代表海軍省）、日駐華大使川越茂、亦將出席、報告中國一般局勢、及已往中日談判經過情形、預料會議將討論對華折衝之程序、故極關重要云、

王正廷過日晤日當局 佐藤設宴招待 王並訪杉山元 交換中日問題意見

◎東京七日同盟社電、新任駐美中國大使王正廷、應佐藤外相之招宴、出席於外相官邸之午餐會、並於席上關於日華問題及其他各節互換意見、◎東京七日同盟社電、中國駐美大使王正廷、於七日午夜四時、訪杉山陸相於官邸、談論打開日華國交情形、會見達卅分鐘、至四時半始辭出、陸相於該項會談後、邀請前外相有田八郎至官邸協議約一小時、

英大使由京來滬

英國駐華大使許閣森、昨晨由京抵滬、聞將留滬俟主持慶祝英皇加冕典禮後、始行返京、

王應榆劉維熾 謁王寵惠報告粵政

◎南京七日電粵民廳長王應榆、建廳長劉維熾、七日分謁王寵惠吳鼎昌等、報告粵政、並商承糧食問題、

池田謁宋哲元

◎天津七日申時社電日軍部參謀池田、今晨謁宋哲元、同時在座談話者、有李思浩陸宗輿等、池田對其本國政府所訂之經濟合作程序、詳加說明、交換意見頗久、次對滄石路及龍烟鐵礦資金、與技術各事、再作商討、談話結果極爲接近、

宋哲元將返樂陵

◎天津七日中央社電、宋哲元連日在津接見所屬各機關長官、有所訓示、宋在津尚有一週左右之耽擱、傳宋將於日內返樂陵原籍一行、

宋哲元 懸賞調查浮屍來源 先後已發現六七十具之多

◎天津七日中央社電、津海河浮屍先後已發現六七十具之多、當局對此疑案、異常注意、宋哲元七日手諭、凡市民知浮屍來源舉發者、獎五千元、公務員舉發者、提升三級、俾早日破案云、

上海市教育局登記

私立商務印書館函授學校

舉行英文科新四次評獎通告

本校英文科定章，每年舉行評獎一次，茲屆新第四次評獎，照章自即日起至六月三十日止，爲收受評獎課藝之期。凡我英文科各級畢業學員應即將全級課藝檢齊，裝釘成册，連同寄還郵費，準期寄校評閱。（凡以前未參加評獎者，均得參加，逾期寄到者，則歸入下屆辦理。）特此通告，即希各學員公鑒！

上海河南路商務印書館函授學校謹啓

本校現設 國文科 正科 選科・英文科 正科 選科 另印簡章備索

▲報名處▼ 上海及各地商務印書館

獎金 三百六十五元

支配如下

第一級 第一名三十元 第二名二十元 第三名十五元

第二三四級 第一名各五十元 第二名各三十元 第三名各二十元

348

今日上海大跳浜

下午一點一刻起共賽十二次 大跳浜在第四次舉行 搖會馬香賓賽在第十次舉行

張一凡 潘文安主編

財政金融大辭典

一百二十萬言 辭目一萬餘條 應有盡有

取材廣博 編制新穎 洋洋巨著 五載完成

第一部最完善之財政金融大辭典！

理論術語 實際材料 同時並重

本辭典不獨供學者之研究且爲職務員營業上之參考

題辭 李權時先生 金國寶先生 林康侯先生 馬寅初先生 徐寄廎先生 徐新六先生 彭學沛先生 區芳浦先生 衛挺生先生

序言 俞佐廷先生 唐壽民先生 穆藕初先生

馬寅初先生題辭云——本編搜羅財政金融術語。有一萬餘。以明確之解釋。供檢查之便利。貢獻於學術界者良匪淺鮮矣……

本辭典之內容。依各項語辭材料之性質而分析之。爲十大類。

1 學理類 包括一般學理。各家學說。思想史典。
2 制度類 包括各類制度。各國制度。各種制度史典。各國制度史考。
3 政策類 包括各種政策。各家名案。各種著名立法。
4 現象類 包括一般現象。各國現象。各種重要統計材料。
5 術語類 包括通用語詞。專門語詞。法定名稱。
6 方法類 包括各種定律各種公式。各種計算方法。
7 習慣類 包括職務上之習慣。業務上之習慣。
8 組織類 包括各種組織之名稱。各種組織之方法。
9 人物類 包括理學家。實行家。工具種類。
10 問題類 包括可供專獨研究之各種重要問題或當前之各種問題。

最新出版 特價發售

全書精裝一巨册 約二千頁 實售國幣四元 特價只售一元八角 寄費掛號二角三分 特價即日起七月底止

世界書局發行

屠企華醫師 診例

▲施用淋菌抗毒素根治一切淋病確具最高權威

▲特設全身神經衰弱及性的神經衰弱治療專科

專門

耳聾能聽啞叭說話

兜安氏秘製保腎丸

淋病之足以夭傷絕嗣人所共知「兜安氏秘製保腎丸」除療背痛腰痠素著盛名外對於淋病有特殊之功効患者即速購服毋再延誤同時請服「兜安氏小粒通便丸」以治大便閉結及消化失常

上海江西路四八九號
兜安氏西藥公司啟

藥房均售

長命牌

維他賜保命

補針
補丸

莠草不除　則害禾穀

莠草叢生有損禾穀疾病侵襲有害人生要平時維護得法則諸患自能祛除而消弭於無形矣
常用維他賜保命既能預防百病又能主治后列各症因其中所含充分之維他命與荷尔蒙及多種有機精素有天然生理治療作用故其功效實不平凡願我國人勿以尋常補品視之也

主治：神經衰弱　未老先衰　白帶不育　腰痠背痛　腎虧遺精　經水不調　陽痿失眠　糖尿軟骨　宮冷奶乏　肺病血虧　胃弱便秘　補助戒烟

上海信誼化學製藥廠監製
各大藥房均有出售

商務印書館 本週新書一覽

日期	書名	著譯者	定價
五月三日	兩京遺編（元明善本叢書）	明胡維新輯刊　廿二冊	定價十八元　郵費一角八分
五月三日	鄉村教育的經驗（鄉村教育叢書）	劉百川著	定價一元二角　郵費[illegible]
五月四日	兩性社會學（社會學叢書）	Bronislaw Malinowski著　李安宅譯	[illegible]
五月四日	實用織物組合學	蔣乃鏞著	定價二元五角 [illegible]
五月四日	西洋航空發達史（航空叢書）	J. Goldstrom著　于[illegible]譯	[illegible]
五月四日	揚子江航業（現代問題叢書）	朱建邦著	[illegible]
五月五日	高等測量學（大學叢書）	陳本端著	定價四元五角　郵費[illegible]
五月五日	歷代自敘傳文鈔	郭登峯編　二冊	定價九角　郵費[illegible]
五月五日	日用經濟學（社會科學小叢書）	T. H. Penson著　[illegible]譯	定價五角　郵費二分
五月六日	意大利移民政策（新時代史地叢書）	陳里特編	定價一元五角　郵費[illegible]
五月六日	中國美術年表	傅抱石著	定價[illegible]
五月六日	物質與量子（自然科學小叢書）	L. Infeld著　何育杰譯	定價[illegible]
五月七日	實用運銷合作	Mokay著　金陵大學農學院農業經濟系譯	定價二元三角
五月七日	神秘的大衛（世界文學名著）	E. H. Porter著　李葆貞譯	定價[illegible]
五月七日	南洋羣島一瞥（少年史地叢書）	何爾玉　蕭六玉編	定價[illegible]
五月八日	市財政學（大學叢書）	A. E. Buck著　曾迪先譯	定價一元八角　郵費[illegible]
五月八日	△化學世界	W. Foster著　楊鼎鴻譯	定價一元九角
五月八日	肌肉控制法	Muxiok著　趙竹光譯	定價四角五分

（附註）書名上加有△者本週特價書　有＊者照星期標準書定價七折發售

出版週刊　每冊二分　預定全年五十二冊一元（國內郵費在內）

外埠函購各書除郵費外另加掛號費八分

254

不吸鴉片無力跳舞

被捕之舞女供述　爲的是謀貼客人

舞女張菊珍、與婦人毛秀英、上月二十八日在麥高包祿路三十號李王氏家吸食鴉片、被法捕房一併拘獲、奉諭還押再訊在案、昨由第二特院陳推事開刑一庭提審、李王氏否認開設煙館、張菊珍供認吸食鴉片、已有數載、當初因與一舞客結不解緣、同赴北平、爲迎合該舞客心理、乃吸食鴉片、後被遺棄、重返上海、仍操跳舞生涯、爲謀貼舞客起見、仍不能不吸食鴉片、如不吸食鴉片、便無力跳舞、繼據毛秀英供、從未吸食鴉片、陳推事核詞、論知辯論一過、即宣告辯結、被告均還押、定十一日宣判

勿忘明日最痛心的五九

明日爲國恥紀念、本市由市黨部召集各界代表、於是日上午十時假文廟爲民衆教育館演講廳行紀念大會、並於是日停止娛樂宴會、下午休假一天誌哀、故南市閘北各戲院各電影院及各游藝場、明日均停止營業、全日各[illegible]電台亦停止播送一天云、

創·鐵·路·史·上·新·紀·錄

鐵肺人將乘特製車來滬

美國僑商[illegible]公子施尼脫（Mr. Snite）、由美自去年來遠東遊歷、昨中途忽得一奇疾、肇醫束手、即入北平協和醫院求醫、[illegible]

積竊拘獲訊究

虹口捕房[illegible]

撞傷兩車夫

亞洲公司汽車

[illegible]

川災

不久將入滬人目爲覩

本市川災救濟協會[illegible]

失業投浦不死

山東人劉[illegible]

及髮妍婦

徒刑十年

[illegible]

滬西小火警

滬西[illegible]

非法路司　破獲賭窟

[illegible]

海門兩毒犯

省府令槍決

鎮江訊、海門悅來鎮人朱錫昌、顧照外、與同鎮人沈智、販賣海洛英毒品有年、客歲十月間、經該縣查緝員設計誘獲破案、並拘及該縣楊天奇等、一併拘解縣府訊辦後、嗣經該縣府詳呈上峰、昨由蘇省府電令該縣府、將朱錫昌·沈智·兩毒品犯執行槍決、楊天奇一名判處徒刑三年、

家庭不和　婦人自縊

[illegible]

職業教育社年會

昨舉行分組會議　各界招待情形熱烈

中華職業教育社二十週年紀念及第十七屆年會、[illegible]

明日母親節

中華婦女節制協會、定明日（九日）中午假香港路銀行俱樂部、舉行家事教育會議、邀集專家、討論家事教育問題、又以是日爲國際母親節、將於是日下午二時半、假四川路青年會接開母親節慶祝會云、

滇粵直達通車

十月初可實行

四十六小時完畢全線行程

[illegible]

今日上海春季大賽馬第五日預測

第一次（四分之三哩）大樂浜賽[illegible]

[illegible]

贈魔術

[illegible]

贈御夫秘術

[illegible]

剪性的教育

[illegible]

遺精早洩自療法

[illegible]

李伯行外孫爭產

先訊問訟費問題

與隆赫以失業聲明不能繳納

[illegible]

裕康五金鐵行爲担保

[illegible]

南京亦有房地產二處

[illegible]

黃河水利委員會

東渡考察水利

○東京七日同盟社電、七日午前六時開抵橫濱之[illegible]佛總統號、乘有河南省政府黃河水利委員所組成之日本水利事業考察團一行八名、今已抵東京、當即至中國大使館、該團擬考察防止水災之施設、勾留兩月、再至朝鮮考察、然後歸國云、

莫干山翠谷旅行

兩路局舉行

[illegible]

國民政府航空公路建設獎券辦事處啟事

國民政府航空公路建設獎券（第二十四期）業於本年五月七日在上海逸園當衆開獎所有下列各中獎號碼獎券應得獎金經由本處委託各地中央中國交通三銀行代爲支付至給獎之有效期間自民國廿六年五月十五日起至廿六年十月三十一日止茲將中獎獎券號碼開列如左

一等獎（獨得貳拾伍萬圓）

二七二七五三

二等獎（各得伍萬圓）

○○二○六四　二五六九二○　一四六○六○　二八二四九二

三等獎（各得壹萬圓）

○○六六九一　○四七九三八　一○二九二○　一三九九八六　二三七六九三

○二九一七一　○四九○○八　一○七五二四　一六一二七九　二四一四七四

○二九五九七　○七五六七一　一○七五五○　一六五三○六　二五六三八四

○三四六○八　一○○五五三　一二○八一八　二○一八四三　二八七○九○

四等獎（各得貳千圓）

○○二九七七　○三二○一五　○五八五二五　○八五九○○　一一九四一一　一五三四六二　一八六九○三　二一三○三七　二三七五二八　二八○一○七

○○四九○二　○三五四一四　○六二八五二　○八六二五一　一二五三七九　一五七四三六　一八九一一八　二一三八三○　二三八六五三　二八七一六三

○○六四六三　○三八五○三　○六五八二○　○八九○二二　一二八一九三　一六一五○四　一九二二六九　二一六一八九　二四○八八一　二八七七四○

○○六五九八　○三八八四九　○六九三三○　○九○三○八　一二八七二六　一六一八四七　一九五八○七　二二二六四七　二四三七七三　二八七七五八

○○七二四八　○四○○二九　○七三二二六　○九○八五四　一三○一五五　一六二八九三　一九六三五五　二二二六六五　二四四六九五　二九二七一八

○一一四三五　○四二二二六　○七三八○九　○九五九八九　一三一三四四　一六七四七一　一九七七二四　二二四一七四　二五五三九五　二九三三四六

○一一五四三　○五一七三五　○七六五九○　○九九三八○　一三三三三五　一七○三一一　一九九七五六　二二四四二三　二六一一四九　二九四一一二

○一三八九○　○五五八五一　○七六七一一　一○○九二七　一三五八一六　一七三九九○　二○二五五五　二二四四四七　二六五一八四　二九五七三六

○三六三○八　○五七三九二　○八三七六○　一一五七一三　一三七三九三　一七八一○三　二○五六四九　二二二三三九　二六五五八二　二九六一八八

○三八九○[illegible]　○五七五五[illegible]　○八三八九七　一一七一六○　一四四四八○　一八一六七二　二○五五六五　二三六四九八　二七○二一五　二九六八九二

五等獎（各得伍百圓）

獎券末三字與另搖之三字號碼相同者　四○八

六等獎（各得壹百圓）

獎券末三字與兩次另搖之三字號碼中任何二次相同者　[illegible]

一等獎末二字相同（各得伍拾圓）　五三

一等獎末一字相同（各得拾圓）　三

一等獎上下聯號附獎（各得陸千圓）　二七二七五二　二七二七五四

二等獎上下聯號附獎（各得壹千圓）　○○二○六三　○○二○六五　一四六○五九　一四六○六一　二五六九一九　二五六九二一　二八二四九一　二八二四九三

所有中獎號碼仍以本處印發中獎獎券對號單爲憑此項對號單函索即寄

金城大戲院今日起獻映

天一影片公司　滑稽有聲笑片

王先生生財有道

左明編導

曹雪松　湯傑　桑淑貞　李琳　翟綺綺　主演

大吹大擂傾軋同業　滑稽前後攜手合作　花樣新翻表演歌舞　為財拚命醫院賣血

望衡對宇　旗鼓相當　同業競爭　兩敗俱傷

投考保鑣大打猴拳　遲近故人解衣推食　得人貧助重振旗鼓　晴天霹靂奸商被擒

為便利觀衆起見，特于片中加印說明

從「大地」在美開映
想到國產影片的題材（錢錦章自美寄）

號稱製作成本花上二百五十萬元美金，接續着經過三位名導演，窮二年多光陰之努力，由兩位獲得學院獎之Luise Rainer及Paue Muni主演之「大地」終於和世人見面了。這部戲在演技上的成功，可以說是毫無疑義。但是這不是我所要討論的。因為這部戲演的是「中國故事」，自然而然的，在看過這片以後，會使外國人對於中國的印象上起些小小的影響。外國人對中國故事的看法，因為立場不同，當然和我們見解不同。同時他們群衆的心理，電影觀衆當然包括在內，亦並不是個個都是凡事「慎思明辨」，仍然不能逃脫「行之不知習之不察」，甚至「盲從」的臼窩。祇要舉一件具體小事，便可明瞭了。例如，到Cafeteria（因為這裏是薪給階級大衆食堂，這類人在社會上佔最多數）去吃完了飯至門口付帳，普通在一處總有二個Cashier分立兩邊應接。但是你假使留心一看，便可發現總是許多人魚貫地擁着向一邊走去。從不會想到看見人多便走到較清閒的那個Cashier去，這樣可以兩邊均勻，大家都能夠早一點離開飯店，不必挨等。由於這個實例的同樣心理，尤其是根基着「見則信」（Seeing is Believing）的原則，所以在「大地」裏面愈是將中國貧農生活，連吃一杯茶，燒些熱水，洗個澡，都認為糜費，演得淋漓盡致，維妙維肖，怪不得他們看了以後，便會引起「中國究竟有沒有聊勝於此的生活？」之疑問。

中國在各方面都告貧乏，電影劇本亦不會例外。我們不能亦不願拿他種族的「野蠻」作為開玩笑的資料。再加上所謂「影評人」鬧着需要有「國防意識」的影片。順流而來的趨勢，自然產生了許多大同小異描寫着革命黨如何同軍閥抗鬭的故事。這種影片題材在一方面我們承認亦有一部份的價值。可是在國際宣傳方面看來，我認為有些地方須考量一下。雖然現在國產片還談不上在國外市場裏獻映給外國人看。假使到中國來遊覽的外國人，（因為這種人往往根據一鱗半爪來概括全體），偶然因好奇去欣賞一下，看到軍閥對於平民如何暴刑虐待，苛酷殘慘情形，無疑地會證實了惡宣傳所中傷我們說，中國Torture是如何地Brutal；因為他們所見到的祇是中國人打中國人而已。最少，在描寫過程中，我們須慎重地寫出這是歷史上的陳蹟，而非在復興的中華民族的實況，纔不會給外人以誤謬的印象啊！

中國電影教育協會在京舉行年會之謁陵禮

「王先生生財有道」
…金城今日映…

天一滑稽影片「王先生生財有道」，是左明繼「王先生奇俠傳」後又一傑作，笑料豐富，意識正確，描寫市面不景氣，同業競爭，王先生和小陳開咖啡店，組織歌舞班，投考保鑣，小阿媛做嚮導員，王太太賣血，小陳擦皮鞋，王先生做騙子及王師母跳草裙舞等滑稽情節，頗為發鬆，演出者仍由「王先生」原班人馬湯傑，曹雪松，桑淑貞，李琳，翟綺綺等，今日（八日）起在本埠金城大戲院獻映。

蘇蘇聲

驚人發明　黑人牙膏　比衆不同

擦時聞蘇蘇聲證明已在
白齒·殺蛀·及除口臭
蘇蘇聲即熱帶植物素中之潔齒特劑
此聲非牙刷擦齒聲　此聲絕對不損牙齒
晨起飯後如用黑人牙膏一次
可保念四小時內不口臭

上海北京路第二六六號　百昌行　獨家經理　全國百貨商店藥房均有出售

卅四期航空獎券開獎
頭二三獎均在上海售出

國民政府航空公路建設獎券第三十四期，於昨日下午二時在中國培路逸園當衆舉行開獎，到法定機關監視人有監察院劉三，財政部張壽鏞，地方法院勵平，市政府林子峰，地方協會杜月笙，銀行公會林康候，及開獎委員黃延芳，董顯光等，由獎券辦事處處長陳洪主持，二時正依法舉行，由五電台隨時廣播中獎號碼，計開出頭獎二七二七五三號、係由大運公司批與公館馬路大福來號售出，二獎二五六九二〇號、大運公司批與北四川路天潼路天賜福號售出、三獎一六五三〇六號、大運公司門市部售出、二五六二四號、大運公司批與天主堂街實祥莊售出、〇三四六〇八號、大運公司批與南京路福來號售出、一〇七五五〇號及一二〇八一八號、由大運公司批與東新橋匯利源號售出、一六一二七九號、大運公司函購部售出、〇〇六九一號、大運公司批與南京路善利全號售出、（其他號碼參閱廣告）至中獎各券、定於本月十五由中中交三行代付獎金、第三十五期獎券、今日起即發售、定六月四日開獎云、

漢昌雪茄

牌子頂老　烟味頂好

松鶴牌　柏林牌

漢昌雪茄烟公司出品

價值巨萬之藏書
岳母贈與
至戚興訟鬧了多年
發回更審勸令和解
王禮庭說

松江富戶徐穉衡、其姑嫁於江亭林富戶王禮庭為室、本係至戚、[illegible]因徐穉衡祖遺有藏書一千一百卅本、價值巨萬、忽然不見、乃發現在十之上[illegible]寓所、[illegible]、將王及藏書一併拘[illegible]、解送內地法院、經上海地方法院[illegible]審、[illegible]第審由鎮[illegible]安推事宋判王禮庭[illegible]罰徒[illegible]、但[illegible]判有罪、[illegible]會[illegible]辯護律師告敍、[illegible]江蘇高等法[illegible]、本案亦為[illegible]之一件、因此之故、此案于禮庭第三案法院同更審、昨日由[illegible]推事[illegible]、徐穉衡供、廿九歲、松江人、住松江中市、於廿四年七月間[illegible]告[illegible]家、捕房、派西探目愛木等到[illegible]去搜王的、當時[illegible]王禮庭連同[illegible]一千一百三十本、一起查獲、此書本係我祖上遺下、均有[illegible]祖父蓋名蓋章、是捐給祠堂的、因未造好、故仍放在我[illegible]、詢王禮庭供、卅七歲、住松江亭[illegible]、[illegible]廿四年前、我因在廣慈醫院看病、妻[illegible]生產、故搬住上海辣斐[illegible]路五九九號、[illegible]、平日[illegible]在松江的、此[illegible]係我岳母給我[illegible]、[illegible]了、並不是偷的、[illegible]庭[illegible]司[illegible]好成年、你們雙方都是在外和解、本案改期再訊、

繼母欲析遺產
長子訴說苦衷
弟妹均幼分析無益

滬西大西路四六二弄一號本地人朱桂林、生前種在園為生、其原配妻王氏生一子名朱筆鈞、年已廿七歲、現為汽車夫、又生一女名金梅、年十九歲、乃前妻故後、續娶夏氏、今年祇卅二歲、亦生兩女、名金梅、年九歲、桃梅、年六歲、一子名[illegible]發、年四歲、永發、年三歲、乃朱桂林於上年棄世、遺有資財、並有大西路一畝二分二厘七毫土地及基地上平房二間、估值計[illegible]千四百八十二元之譜、其土地[illegible]交筆鈞、而每月由筆鈞給付夏氏及弟妹等生活費廿元、[illegible]年[illegible]筆鈞不願負担、該氏即偕其親生子女及前妻之女金梅等、請求地方法院依七份分析該項不動產、昨日上午開庭、筆鈞出稱、房屋向由[illegible]使用、而房地又早經先父出抵在外、母子同居共炊、本係節省費用、先人創業艱難、不應分散、原告年輕、弟妹幼、一旦分析、將來不堪受苦、庭諭改期再訊、

陳順源帆船
被撞沉沒

行駛京紹間之陳順源帆船、於本月一日在紹興滿載紹酒運京、距料七日晨一時許、在江陰區新港洲灘沿岸行駛、突被太古公司之湘潭輪猛撞、因該輪不鳴汽笛、陳順源帆船不及避讓、致遭猛撞沉沒、損失約計國幣二萬餘元、船夥幸由舢板施救、得逃性命者四人、老大陳阿三及有船夥鍾連生二人、則攀登湘潭輪得慶更生、並搭該輪來滬、報告被撞沉沒經過、該船船主聞訊後、即投報浙東滿覃船駐滬聯合辦事處設法救濟、並請向太古公司依法交涉賠償一切損失、

冠生園今明糖果半價

楊梅巧格力　荔茸巧格力　奶油巧格力　檸檬巧格力　蜜棗巧格力　蓮子巧格力　花生球巧格力　一〇三巧格力　椰子球巧格力　大什錦巧格力　餅乾夾心巧格力　什錦威化夾心巧格力

每斤半價七角　每斤半價七角　每斤半價七角　每斤半價七角　每斤半價七角　每斤半價七角半　每斤半價九角　每斤半價六角　每斤半價一元二角　每斤半價八角　每斤半價八角　每斤半價八角　每斤半價七角半

●上列各種巧格力今明二天總老各支店均有售●

大不同

老牌命相專家精究地理風水

地址上海靜安寺路跑馬廳對過同福里一號●電話三七一八二

德統制市價

◎柏林六日國民海通社電、德政府頃明令規定、一切物價、不許超過去年十月之標準、市價委員並鄭重宣稱、財產亦適用此項法規、所謂去年十月之標準、係以十月全月之平均數為水準云、

宣布工業休戰
法勞資雙方

◎巴黎六日中央社路透電、勞資雙方本日應總理之呼籲、為保持公安起見、宣布工業休戰六個月、凡不日行將期滿之集體合同、均將續訂六個月、此舉殊有利於政府、蓋衆院明日將辯論總理勃魯姆之政策也、

英首相在下院聲稱
英美已進行非正式談話
以覘兩國能否交涉締結商約

◎倫敦六日國民社電、首相鮑爾温今日在下院聲稱、英美二國已進行非正式談話、以覘兩國是否有交涉締結商約之可能云、

請延長私貨登記期
津商人

◎天津七日電、津海關辦理各商號所存私貨登記事、自四月十日起、現屆期滿祇兩日、而各商號遵章登記者殊不踴躍、海關刻正準備十日起着手舉行檢查事宜、商會七日接綢布紗業公會函請、將登記期延長兩週、商會定日內開會討論、以便與海關接洽、同時並請體恤商艱、設法予以變通辦理、

東京交通工潮惡化
警廳決採彈壓手段

◎東京七日同盟社電、自電車罷工糾紛以來、交通勞工之增薪鬬爭、愈趨激烈、如正在罷工糾紛中之王子電車、以及青黃兩色公共汽車、自七日起、復有「東橫」「目黑」「玉川」等汽車公司、亦參加其間、市民更感不安、警視廳當局認為形勢惡化、有礙治安、決計積極取締、忽於七日午前十一時、召集各部長課長等討論後、即將東京交通勞工會加以彈壓、七日午後、將該工會幹部人員十一名全部檢束、拘留於各署、對於藉口經濟鬬爭企圖擴張勢力之該工會、開始偵查、以便設法制止罷工之糾紛云、

新任駐滬日總領
岡本今抵滬

新任日本駐滬總領事岡本季正、乘日郵聯絡船長崎丸來華履任、今日下午三時左右可抵滬、又日外務省擴充對華外交陣容、在川越大使以下設置參事官三人、除日高、岡本兩人、先後來華外、尚有原任東亞局長之森島守人、定十四日搭輪來滬、轉平履新、

徐景唐今晚南旋

第四路軍總司令部參謀長徐景唐、奉余漢謀之命北來、代表向中央報告該路軍縮編經過、並有所請示、茲已公畢、決今晚乘大來公司林肯總統號輪、啓程南旋、

澈底掃除皮膚病特效靈驗藥

哈蘭士

六零六藥膏

上海太和大藥房發行

用安那蘇 以除痔

乃根本之治療

痔瘡及肛門諸症。貽患無窮。必須根本治療。安那蘇痔瘡藥塞，為治痔唯一良藥。止痛去瘀，迅速安全。依法運用，定可斷根。患痔者，請試用之。

藥房均售

德國戈德克大藥廠精製

2

內政部立案 中國華洋義賑救災總會（簡稱華洋義賑總會）
上海河南路五〇五號會址

為川豫黔甘陝災民乞賑

敬啓者四川河南貴州甘肅陝西等省去秋迄今均苦旱災其慘況迭見各報記載毋庸贅述本會會長王正廷君迭接各該省分會及各方函電懇請迅施救濟適四川省政府電邀本會總幹事貝克君協商工賑因令入川勘查所見災況確甚嚴重四川苦旱實情若此豫黔甘陝等省自更慘酷本會職司賑務理無坐視因議將續募十五年紀念捐款移充急賑敬懇各界仁人善士大發慈悲解囊助賑俾嗷嗷哀鴻多全生命深恩厚澤功德無涯此啓

注意　一本會所發勸募捐冊概蓋會章收據並加蓋內政部部印以昭鄭重　本廣告係韋廉士醫生藥局捐貽登載並此誌謝

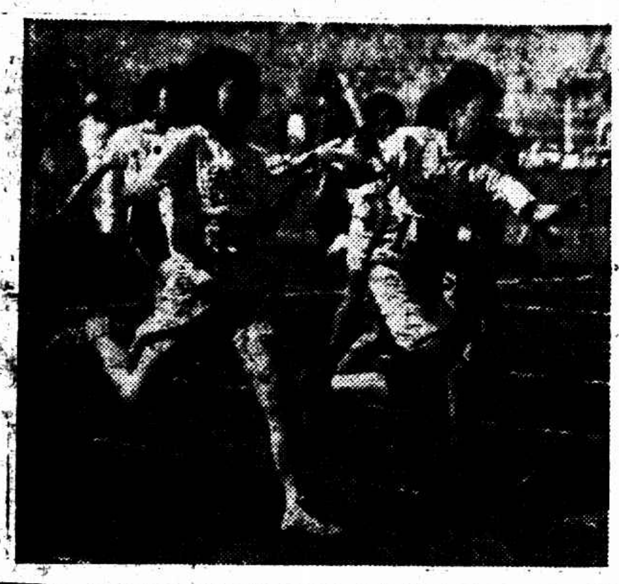
女丙二百公尺接力中途（有德）

中心實小之新廣德風舞

（左起）女甲跳高第一趙織珍・第二陳素娟・第三張寧珠・第四尹紹芳（有德）

女乙二百公尺接力終點（有德）

斜橋南弄火燒慘斃三命
母女兩人均葬身火窟
男孩雖逃出傷重亦死

前夜九時、南市斜橋南弄傷華里二十四號徐福記花線作、因製作花線不慎起火、並延燒隔鄰二十三號、計焚燬樓房一幢、已誌昨報、茲誌當火燄時、住居廿三號之南京婦人王何氏三十五歲及八齡幼女丫頭、均因不及逃出、母女當即葬身火窟、而王何氏之子王培春、十二歲又名小老虎、當時雖幸跳樓逃出、但已灼傷、及跌傷甚重、經救火車送往廣慈醫院救治、卒因傷重、延至昨晨八時氣絕斃命、聞悉王氏母女葬身火窟、經救火人員設法將屍體扒出、均已焦頭爛額、慘不忍睹、由地保報請法院派員蒞場相驗、委係焚斃、飭着家屬領殮、火首徐長貴六十歲南京人、起火後經警拘局偵訊、備文轉解地方法院審核、

木行熔油失愼

昨日上午九時許、南市小西門安瀾路……木行、因溶化柏油不愼、當即肇火、……西區救火會……開車前往……

敎員之妻　刎頸慘死

嘉善訊、北門外干窰鎮小窰浜居民沈雪生、廿八歲、現在本縣初級中學爲體育教師、娶城內周姓女爲室、周女二十三歲、七日午後一時許、周氏在廚房內切筍烹餐、不知何故、周氏忽自持菜刀、向喉部猛割一刀、倒地斃命、經發覺已不及救、當急電初中校通知……

貪便宜受騙　出售假藥　旅人注意

仿古書店被控　有人出來調停

……沈到審料理一切、死因現尚未明、

胃腸病新藥
斯托命藥片

主治　胃痛　胃酸過多　消化不良　反胃吐酸　食積腹痛　大便秘結

▲上海總批發處以下各大藥房▼
濟華堂・五洲・中西・中法・新亞・正威・各埠藥房均售

Stomine

斯托命

麗華公司十一週紀念大減價

空花累絲乳罩　每付四角半

花絲葛雙扣吊襪帶　每付一元
短袖通花女大衣　每件二元二角半

震旦廠新出品
玉影喬其紗　每尺一元二
摩登條子紡綢　每尺一角九
全絲男服春山綢　每尺七角八
黑白素大綢　每尺七尺半

五尺印花被單　每條特價一元六角
足五碼半英國珠羅紗圓帳　五元半

廉價麻紗汗衫大集會

景綸廠出品
本牌蔴紗汗衫　每元二件
千里鏡花袖汗衫　每件一元半
111金爵牌蔴紗汗衫　每件一元六角半
龍門牌短袖汗衫　每件四角

恒興廠出品
寶盾牌蔴紗汗衫　每件六角
索帶汗袴　每元五條
中人汗背心　每元六件

標準西裝襯衫　每件一元

薄呢童西裝　每套二元一角半
自由童裝　每套五角
中童雙線襪　三雙四角
羅紋口花絲襪　每雙一元
四雙送四雙
三百針寶塔牌蠶絲舞襪　每雙七角
固齡玉牙膏　每支五角
大號珂路搿芝蘭皂　三塊五角

大瓶維爾趣葡萄汁　每瓶一元九角
義利夾心餅　每磅二角二
派克眞空管墨水筆　祇售一天每枝十四元半
美國安樂牌眞空筆　每枝二元
奉送中童鞋
紋皮中童鞋　每雙二元
黃皮拖鞋　每雙一元
KEDS 美國籃球鞋　每雙二元九角半

帽廠工人自殺

（左起）男甲跳遠第一徐闕根第二高金樗第三劉明福第四秦林根（大陸新聞社攝）

中獎之航空獎券
郵遞到滬被竊
共計十六條　獎金一千一百元
匯康申莊並未收到發覺已被人領去
郵務佐有犯罪嫌疑拘究
▼羅德忠在法院否認押候改期再訊

均經飭差送出

尚有七十七件、或係無法投遞者、或係封口不固者（即所謂垃圾信）、該項封口不固之信、向例由郵局將收信憑條送交於收信人、由收信人蓋章、親向郵局領取、而匯康之函、即在此七十七件之內、其掛號號碼爲三百另一號、但該函已由人蓋章於收信憑條上領去、而所蓋之章、則爲「匯康申莊電信回單」八字、惟志成號則絕對否認曾收到此信、其理由則謂雲南匯康寄滬之函件、向由志成號蓋「志成申莊電信回章」之圖章、從無上列之章、經郵局查得確係事實、乃依照郵局慣例、掛號信局方收到後

更進一步調查

……、經收之郵務人員即須將號碼登記、然後分發該管地段之郵差投送、而郵差於接信之後、亦須於本人之收信簿內註明、而是日收信者爲被告羅德忠、信差則爲七一五號張世明、經查得張是日分得之信、爲十四封、其簿內均經註明、且皆投送無誤、但並無三〇二號之信、則可見張並未收到該信、毫無疑義、乃被告之登紀簿內、理應將三〇二號信登記入內、詎其餘之信、均皆登記、獨

此信則未登記

顯屬可疑、再凡收信人持憑條至郵局領信時、局員祗略察圖章、且每日此項情形甚多、決不能每張憑條所蓋之章均能記憶、但被告於事後向郵局報告之呈文內、竟能將該三〇二號憑條之圖章上字完全憶出、絲毫不錯、此亦屬可疑之一、又該收信憑條上郵差所蓋之號碼章模糊不堪、而同月之中福建路郵局、曾發生一內

有六千元匯票

之掛號信一封遺失、該信亦屬被告羅德忠所經手、查被告在郵局任職已近十載有餘、近來境況頗感拮据、或一時出此下策、亦未可知、且被告曾恐嚇張世明、囑承認將該三〇二號掛號信之收信憑條送達於志成號、否則當將其停歇、有此

請將被告收押

……業務侵占罪起訴、而該十八條獎券之獎金、已有人向中中交三行領去、捕房須帶同被告至三銀行查詢領款人是否爲被告、故請將被告收押云云、繼由王寶華洪……經過、張世明投案證明並未收到該收信憑條送達于志成號、而志成號經理王雲堂否認有該匯康申莊電信回單八字之圖章、詰之確已交於張世明投庭、否認有侵占之事實、經錢庭長核供之下、乃諭本案改期一星期再訊、被告仍還押、

澄衷中學之單槓操（有德）

贈送
胡蝶擦面牙粉
百萬包
每隔二個月揭曉一次

歐化國貨二分　永遠可用此粉
擦面　確能嫩膚治斑
刷牙　確能白齒殺蛀
擦面牙粉十萬包……頭等贈品可得胡蝶……

華南實業社出品
上海法租界寧波路十五號至十九號

（左起）男乙跳遠第一鄭顯基第二陳繼旺第三李彿長第四梁元明（大陸新聞社攝）

（左起）女丙跳高第一李佩珊第二張仁吉第三鄭寵貞（有德）

淋病在身
生命毫無保障

淋病非小恙　淋菌的破壞力可怕

德國 梅濁尅星
藥力能滲透粘膜、直搗淋菌巢穴、搜清各部淋菌而斷根
J. ANDERNACK. M. D.
當日止痛止濁　服後永遠斷根
特種梅濁尅星　效力更偉

女教員宿舍　深夜來怪客

看賽會愛女失踪
母子倆拐賣嫌疑

難兄難弟　對簿公庭

樂譽虎等籌備舉行
上海文獻展覽

兩華僑飛行家　參觀航建分會

女丙五十公尺決賽終點

（左起）女丙接力冠軍滬二隊姚玉蘭・胡淑芳・陸愛月・陸秀寶　（有德）

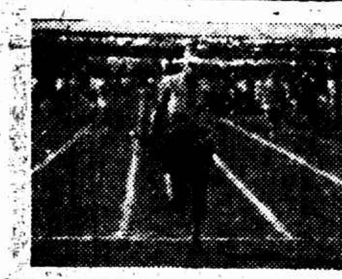

女甲二百公尺接力滬二隊衝過終點

時報運動會特刊

國際春季　江灣中學　小學聯合

浙江全運會昨晨在澤國舉行

足球航空勝浙大

十五比零小黑炭中鋒

四百公尺董叔昭冠軍

（杭州快信）大會會場、自前日下午起、大雨傾盆、直至今日上午八時、大會開幕時間、雨仍未止、田徑賽場、盡成澤國、然大會精神、依然不弱、全體選手、均准時蒞場、副會長許紹棣、亦冒雨趕到、準時開始比賽、開始兩場、一爲大學專門民衆組之撐竿跳高、一爲女子大專民衆組之鉛球、泥濘遍滑、成績之差、自在預料之中、然賽員精神、則殊不可多得、撐竿跳賽員、竟有跌足撐跳者、而鉛球既濕且滑、且擲且揩、且揩且擲、興致誠屬大佳、以是以千餘健兒之勇氣、竟沖破天門、至十一時、雲開見日、觀衆莫不歡聲雷動、田徑賽遂得順利結束、下午二時、各項球類、開始轉動員、然大會觀衆、則群趨於足球場、以是場航空對浙大、爲本會兩大勁敵、尤以航空隊以小黑炭陳鎮和爲中鋒、初場開始、小黑炭即大獻身手、連進二只、浙大爲之氣餒、足球盤旋浙大之門、曾不稍離、繼續航空左鋒、又進一只、右鋒亦連一只、前餘最後五分鐘、浙大又因犯規、罰十二碼之衝門大球、小黑炭臨時退讓、左鋒直出、一腳進門、休息時至浙大負半打之多、易地再戰、航空氣焰更張、浙大先足無措、觀衆稱之爲老鷹（航空）吃豆腐、全場終了、浙大竟連吃十五只、負得老鷹蛋歸去、（轉入第七版）

（左起）女甲二百接力冠軍滬二隊趙婉珍・張秀瑛・張福英・馬霞華　（有德）

本市小學聯合運動會

今日達最後關頭

男甲洋涇男乙洋涇男丙高橋

女子則爲滬二閘北兩區天下

拔河特一冠軍溜彈推王迎慶

本市第九屆小學聯合運動會昨爲第二日、經裁判員之努力、已把前日下午移後之節目全部做完、今日仍照原定秩序舉行、昨日拔河比賽係本屆新定項目、甚感興趣、特一區已錦標在握、江引滬一滬二今日尚須決第二三四名、玆分誌各情如次、

▼團體表演

昨日團體操共有五十五節之多、分五組同時舉行、故觀衆大有不及遍視之感、其中以和安之團團坐、唐灣之土風舞、尚文之倣效操、萬竹之健康操、敬業之兒童先鋒、西成之健身舞、新民之健身操、上海小學之彩旗操、大光小學之向前去均整齊活潑、博得觀衆掌聲不少、其他如懷安之德國復興操、江境之兒童軍、農壇之義勇軍、道中之國恥健身操、巽與之統一救國徒手操、惠群之小軍歌、華龍之小軍隊、中山之航空救國、都是充滿了愛國情緒、足以振發兒童民族精神、教材深有意義、

▼秩序欠佳

昨日因節目過多、會場秩序不免稍有凌亂、尤以舉行拔河比賽時爲甚、中有市立圖書館之職員（十號五號）站立場中、經糾察員前往干涉、反聲勢洶洶不肯退場、殊爲一般觀衆所不恥、應知維持會場秩序、糾察應有之責任、此與民衆赴市立圖書館翻閱書籍、不依規則、亦應受該館職員之干涉意義相同、請此君三思之、

▼各區形勢

▽男甲

洋涇　十五分　特二　十分
江引　七分　高行　五分
滬二　四分　特一　三分

▽男乙

洋涇　十九分　江引　十分
滬一　八分　閘北　七分
特一　七分　滬一　五分
塘楊　三分　特二　三分
法漕　二分　眞彭　二分

▽男丙

高橋　七分　洋涇　五分
法漕　四分　滬二　四分
特一　二分

▽女甲

滬二　三七分　江引　十分
陸行　六分　滬一　四分
閘北　四分　中般　二分
眞彭　二分　特一　一分

▽女乙

閘北　二四分　滬二　十八
洋涇　九分　眞彭　七分
江引　七分　特一　七分
高橋　五分　法漕　四分
塘楊　三分　滬一　二分
蒲淞　一分

▽女丙

閘北　十二分　滬二　五分
江引　三分　特一　二分

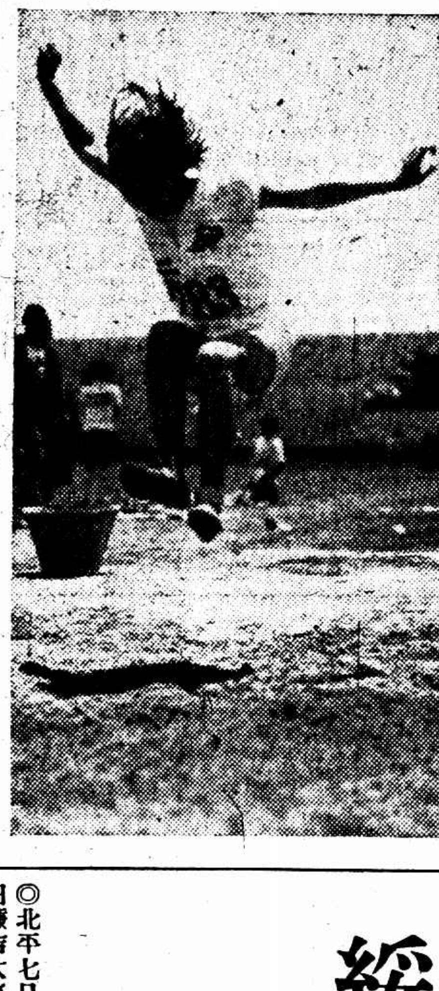

女甲跳遠第一滬二趙婉珍之姿勢

綏東情形緊張

日軍增加熱邊

植田離嘉卜寺返熱

◎北平七日中央社電、關係方面息、綏東情形轉趨緊張、連日以來嘉卜寺方面、迭有會議、日關東軍司令植田謙吉大將、日前由承德飛嘉卜寺、與德王等密談數次、聞已離寺返熱、德王仍在寺主持一切、自植田抵熱後、日軍即開始增兵熱邊、開察綏毗鄰大閣一帶者、爲松木旅團、

海上中西田徑好手

今日在春運會見

下午一時半到申園去

我健兒勿使西人佔先

成家復跳高大有看頭

⑤上海國際田徑協會主辦之春季運動會、今日下午一時半在申園田徑場舉行、參加團體共東亞體專、虹口・同文・麥合斯・西青・約翰大學・俄軍・私上中・中華會・市立體專・滬西・白虹・持志學院等十三單位、運動員達二百十餘人、滬上中西田徑好手盡於此矣、

⑤大會規定每項運動錄取四名、採五三二一制記分、接力加倍、

⑤運動員休息處、在籃球房內、與賽者應於規定時間三分鐘以前出場、聽候點名、

⑤會場秩序、由約翰大學童子軍負責維持、

⑤各隊運動員及幹事、憑所發之運動員證入場、玆將全部秩序及運動員號碼及各項分組號數彙誌如後

⑤外史氏按：十三隊中以持志、虹口、白虹、西青、俄軍、麥令爲最強、希望我方健兒爭氣、勿使外人佔先、白虹隊之成家復、最近在南京華東九大學運動會中、代表交大、以一公尺八一獲跳高冠軍、實力值得注意、世運選手吳必顯無機參加、一顯身手、不勝可惜之至、

馬霞華之起步姿勢　（有德）

今日秩序

▽徑賽

㈠百公尺預賽　一時卅分
㈡高欄預賽　一時五十
㈢百公尺複賽　二時五分
㈣八百公尺預賽　二時十五
㈤四百公尺預賽　二時三十
㈥高欄決賽　二時五十
㈦百公尺決賽　三時正
㈧一千五百公尺決賽　三時十分
㈨二百公尺預賽　三時廿五
㈩中欄預賽　三時四五
⑪四百公尺決賽　四時正
⑫八百公尺決賽　四時十分
⑬二百公尺複賽　四時二十
⑭中欄決賽　四時三五
⑮十六百公尺接力預賽　四時五十
⑯二百公尺決賽　五時十分
⑰十六百公尺接力決賽　五時二十

▽跳部決賽

㈠跳高　一時三十
㈡跳遠　二時二十
㈢三級跳遠　三時十分
㈣撐竿跳高　五時正

▽擲部決賽

㈠標槍　二時正
㈡鐵球　三時正
㈢鐵餅　四時正

胃鑰

可止胃痛

欲以鴉片止胃痛　婦人枉送生命

鴉片爲麻醉藥、雖能止痛、爲時甚暫、過量或常服、即可令人中毒、某婦枉送生命、可以殷鑒。胃鑰、乃治胃痛之最有歷史製劑、中和胃酸、消炎止痛、屢有卓效、舉凡吞酸、嘈雜、噯氣、嘔吐、無不藥到病除、尤于胃痛、功倖鴉片、而絕對無弊。

大瓶一元　小瓶五角　每瓶一元

上海四馬路　中西大藥房發行

江灣中運會見第八版

美麗牌

愛同良友

有美皆備　無麗不臻

華成煙公司出品

圖畫時報 1149期　明日隨報附送

選手名單

▽持志大學 [illegible]

▽中華會 [illegible]

▽虹口隊 [illegible]

▽白虹隊 [illegible]

▽上中隊 [illegible]

▽市體專 [illegible]

▽聖約翰 [illegible]

▽東亞體專 [illegible]

（本文未完轉入第七版）

到杭州去！
奉贈 蓓達爾 吸客
滬杭頭等來回火車票一百張
蓓達爾 老牌橡皮頭香煙 十支裝洋一角 二十支裝洋二角
即可參加
吸
蓓1 達2 爾3 蓓4 達5 爾6 蓓7 達8 爾9 蓓10 爾12
保 保

猜填號碼指南

小學聯運會決賽成績

▼…男子甲組

跳遠　徐錫根（特二）高金鎔（高行）劉明福（江引）喬林根（洋涇）顧齊寶（特一）陸寶坤（特一）五公尺一九

鉛球　曹祖根（洋涇）耿春修（洋涇）宋新洲（滬二）鄒耐興（特二）宋杏生（江引）劉明福（江引）一〇公尺八九

手榴　王迎坤（滬二）劉明福（特二）張福勤（特二）陳福寶（中般）耿春修（洋涇）賈興明（法濟）三十七公尺七六

▼…男子乙組

跳遠　鄭顯基（江引）陳鑑旺（洋涇）李悅長（洋涇）樂元明（特二）蕭新榮（眞彭）曾寶根（洋涇）四公尺五六

跳高　徐錫麟（閘北）李德榮（洋涇）李悅長（洋涇）張福增（滬二）潘廷浩（江引）計懿德（滬二）一公尺四一

手榴　吳泉根（特一）鄭如生（滬二）張福增（滬二）宗錫根（塘橋）計懿德（法濟）李勤安（江引）廿九公尺二四

▼…男子丙組

跳遠　干明華（滬二）胡永福（特一）何葆禎（江引）王師頤（滬二）張錫根（特一）陳志年（洋涇）四公尺五二

鉛球　張錫麟（高橋）李振中（洋涇）劉守餘（法濟）陳心田（滬二）楊宗興（特一）武長壽（滬二）八公尺二九

▼…女子甲組

跳遠　周祥娟（江引）趙婉珍（滬二）夏蘭英（滬一）嚴惠琴（滬二）張奉珠（滬二）金美英（陸行）四公尺二六

跳高　趙婉珍（滬二）陳秀娟（滬二）張琴珠（滬二）尹韻芳（滬二）朱義民（中般）何林妹（特一）一公尺二〇五

手榴　江蘭芝（滬二）周祖芬（陸行）葉雪儀（閘北）周祥娟（江引）劉娟鳳（眞彭）尹韻芳（滬二）三十八公尺四六

二百公尺接力　滬二　江引　閘北　滬一　三十秒八

▼…女子乙組

跳遠　司徒梅（特一）蔡靜仙（滬二）衞漣珠（洋涇）壽仲英（塘橋）蘇曼君（閘北）吳淑寶（洋涇）四公尺〇九

跳高　陳秀娟（閘北）徐雪芳（高橋）衞漣珠（洋涇）呂秀珍（滬二）顧啟珍（江引）潘仁燕（閘北）一公尺一五五

鉛球　阮文卿（眞彭）曾翠娥（江引）盛錦芳（閘北）何育娟（閘北）韓飛芳（浦淞）陳鎮如（閘北）八公尺六三

壘球擲遠　盧敏芳（滬二）曾棣寬（閘北）李世勤（法濟）林紡紋（滬二）林碧雲（滬一）黃漢如（閘北）三十公尺二七

二百公尺接力　滬二　滬一　特一　江引　三十一秒四

▼…女子丙組

跳高　李佩珊（閘北）張仁吉（滬二）鄭麗貞（閘北）姜瑞珍（江引）丁金娣（特一）梅素蘭（閘北）一公尺一三

周方高（滬淞）陳祖麗（法濟）陳澄志（江引）八秒

王田娣（滬二）陳宗坤（泉淞）翁瑞良（眞彭）七秒六

男子特別組決賽成績

八百公尺　吳新德（特二）沈永祥（特一）二分二十四秒六

跳遠　陳立德（江引）吳炳德（特一）五公尺五九

鉛球　劉恩康（特一）李天龍（特一）九公尺四三

手榴擲遠　劉恩康（特一）三二公尺四五

昨日預賽結果

▼…男甲低欄

魯錫根（特一）卞子青（特一）王延林（滬橋）十三秒三
陳行棠（特一）王家開（滬橋）曹文萌（滬一）十三秒一
夏　興（特一）林文蔚（閘北）王秀清（浦淞）十三秒九

▼…男乙低欄

吳妙海（特一）孫本華（滬二）十五秒五
殷　富（特一）秦家麟（浦淞）十五秒六
朱文豹（特一）譚　康（江引）十五秒四
潘廷浩（江引）戴永祥（特一）十四秒八

▼…女甲二百公尺

馬佩華（滬一）沈彩如（陸行）成和央（特一）卅秒三
楊惠芳（滬二）張秀瑛（滬二）杜新熙（閘北）卅三秒三
鄭玉新（閘北）許家姮（特一）顧韻華（滬二）卅三秒四

▼…男丙四百公尺接力

特一　江引　閘北　六十秒七
滬一　滬二　法濟　六十秒二

▼…男乙四百公尺接力

吳淞　特二　法濟　五十七秒四
江引　特一　滬二　五十七秒四

▼…男甲四百公尺接力

特　滬二　閘北　五十一秒七
高行　江引　特　五十五秒二

▼…女丙二百公尺接力

滬一　閘北　中般　卅四秒
法濟　特　眞彭　江引　卅二秒八

▼…女甲五十公尺

周祖芬（陸行）張秀瑛（滬二）余映儒（江引）張韻英（滬二）八秒一
馬佩華（滬二）鄭婉珍（滬二）許家姮（特一）鄭玉新（閘北）七秒七

▼…女乙五十公尺

蘇曼君（閘北）倪雪英（特一）宋依梅（特二）八秒一
傅寶珍（高橋）錢金寶（滬二）鄭秀玲（江引）八秒四
司徒梅（特一）顏根寶（滬二）劉鳳嫂（滬一）八秒四

▼…女丙五十公尺

陳美全（閘北）李偵英（閘北）陳佩英（特一）顧靜珍（高橋）八秒三
金蔚寶（特二）鄭寶英（閘北）周麗英（滬二）俞振央（眞彭）八秒五

▼…男甲百公尺

熊　斌（特一）顧行棠（特一）鄭錦鎮（江引）周鑫元（特一）十二秒九
王迎坤（滬二）卞子青（特一）楊錦新（高行）黃根生（滬二）十三秒二

▼…男乙百公尺

王重元（特二）丁壽壽（洋涇）朱鴻興（浦淞）十四秒五
李滿榮（洋涇）顏　耀（特二）賈錫麟（滬二）十四秒四
徐鴻章（特一）陳鴻根（洋涇）文衍元（江引）十三秒五

▼…男丙百公尺

陳耀年（洋涇）許漢章（特一）陳澄志（江引）十五秒
王明頤（滬二）江德明（特一）賈炳生（特一）十四秒五
陳馨芳（閘北）胡宏典（法濟）何保頤（江引）十四秒八

▼…女甲百公尺

嚴惠琴（滬二）周祖芬（陸行）金映雪（江引）屠碧霞（法濟）十四秒五
許家姮（特一）夏蘭英（滬二）高韻學（滬二）林淑貞（閘北）十五秒五

▼…女乙百公尺

黃惠君（高行）傅寶珍（高橋）倪雪英（特一）十六秒
卞秦寶（滬二）宋依梅（特二）周毅孜（滬二）十六秒
阮文卿（眞彭）司徒梅（特一）蘇曼君（閘北）十五秒五

▼…女丙百公尺

陳美全（閘北）陳潔娟（法濟）石琪瑞（高橋）十六秒九
陳佩美（特一）鄭家禮（閘北）金蔚寶（特二）十六秒二
顧璜珍（高橋）胡瓊芳（滬二）張熙英（特一）十六秒九

▼…男甲二百公尺

顧錦根（滬二）戴行棠（特一）王迎坤（滬二）黎開祥（閘北）廿六秒八
徐醒根（特二）顧寶寶（特一）陳垂郎（滬一）黃根生（滬二）廿六秒二

▼…男乙二百公尺

徐鴻章（特一）王重元（特二）鄭炳南（滬一）卅一秒一
李滿榮（洋涇）顏　耀（特二）劉禱法（特一）廿八秒五
丁壽壽（洋涇）朱鴻興（浦淞）李承毅（特二）廿九秒五

▼…男丙二百公尺

許漢章（特一）黃麗佳（閘北）陳澄志（江引）卅一秒一
金承啟（滬二）崔錦海（法濟）賈榮生（特一）卅一秒
安　典（法濟）湯金□（高橋）金文龍（眞彭）卅一秒九

▼…男甲四百公尺

顧錦根（滬二）顧錦霞（特一）黎開祥（閘北）五十九秒五
熊　斌（特一）徐醒根（特二）秦薇偉（特一）鄭榮□（江引）五十八秒八

▼…男乙四百公尺

徐鴻章（特一）畢秉梅（特一）張錦琪（特一）李承毅（特二）一分〇秒一
朱福保（法濟）李元璽（特一）潘廷浩（江引）項□根（法濟）一分〇秒二

▼…男丙四百公尺

龔吾元（滬二）劉恩光（浦淞）王濟興（特一）□頌芳（滬一）一分十一秒□
胡安典（法濟）陳組龍（法濟）徐惠忠（特一）賈榮生（特一）一分十一秒二

昨日複賽成績

▼…男丙五十公尺

陳寶芳（閘北）丁德麟（特一）何葆頤（江引）七秒五

時報特載　決賽素描

（東白）（阿敏）

▽男丙鉛球

參加者四十八人，最後淘汰留八人，過磅後又去其二，於是六人開始決賽，結果高橋區張錫麟奪得冠軍，丙組擲球多不得法，擲出之球，皆用手指而不用心掌，故球出無力，角度不準，張亦犯此病，如能更改，成績當可進步，前四名成績，

張錫麟（高橋）八公尺二九
李振中（洋涇）八公尺〇五
劉守餘（法濟）七公尺九四
陳心田（滬二）七公尺六六
楊宗興（特一）七公尺五五
武長壽（滬二）七公尺四六

（查錫麟係浦東江行沙人，年十五，就讀於高橋小學，平日喜習算術，得錦標後，欣喜非常，他的指導說，「鄉下囝難得拿一個第一，」當然是大高其心，」）

▽男特跳遠

加入者衆多，三次試跳後，入選七名，決賽時，特二徐關根最後一跳，方以五公尺一九之成績，超出高行高金梅之五公尺一四，遂獲第一，前二名跳法尚佳，腳部亦能擺動，惜起跳時太低，故落地不能用力超前，成績列後，

徐關根（特二）五公尺一九
高金梅（高行）五公尺一四
劉明福（江引）五公尺〇七
喬林根（洋涇）五公尺〇六
顧齊寶（特一）五公尺〇四
陸寶坤（特一）五公尺〇四

（查徐關根十七歲，浦如小學學生，喜讀英文，故去季由中法轉入浦如，）

▽女甲跳遠

比賽者四十一人，依次淘汰，僅留六人，決賽結果，江引周祥娟得冠軍，成績四公尺二六，第二滬二趙婉珍，成績四公尺一八，據趙說，「還不是我最好的成績，」（按查周祥娟江灣人在虬江小學五年級讀書，）

周祥娟（江引）四公尺二六
趙婉珍（滬二）四公尺一八
夏蘭英（滬二）三公尺九二
嚴惠琴（滬二）三公尺八八
張奉珠（滬二）三公尺八八
金美英（陸行）三公尺八三

▽女乙跳高

參加者五十一人，比賽費時甚久，最後餘六人，競爭甚烈，洋涇衞漣珠，滬二呂秀珍先定三四名，閘北陳秀娟與高橋徐雪芳再奪一二名，奮鬬結果，陳秀娟得冠軍，（查陳係廣東番禺縣人現在廣肇小學二年級讀書，」）

陳秀娟（閘北）一公尺一五五
徐雪芳（高橋）一公尺一三
衞漣珠（洋涇）一公尺一三
呂秀珍（滬二）一公尺一三
顧啟珍（江引）一公尺一三
潘仁燕（閘北）一公尺一三

▽女乙壘球

下午舉行，競加者六十餘人，你丢她擲，眞費時間，最後六人入選，首二名劇戰甚烈，同時，人各諳門檻，在有風時休息，一俟風停，馬上擲出，（因係逆風，）故占得便宜不少，閘北曾棣寬一路占先，最後一擲，滬二盧敏芳追出，盧人小，但丢球極能合乎四十五度之拋物角度，（查敏芳係福建人，能說上海話，務本學生，）

盧敏芳（滬二）三〇公尺二七
曾棣寬（閘北）二八公尺六二
李世勤（法濟）二七公尺二四
林紡紋（滬二）二七公尺〇五
林碧雲（滬一）二六公尺八九
黃漢如（閘北）二六公尺六九

▽男乙跳遠

五十五人加入，江引區小學廣東鄭顯基獨占鰲頭，餘子望塵莫及，（查鄭十四歲，中山人，在嶺□讀書，除田徑外，更善足球，他說，「我英文無甚興趣，最喜歡讀的還是國文」）

鄭顯基（江引）四公尺五六
陳鑑旺（洋涇）四公尺五一
李悅長（洋涇）四公尺五〇
樂元明（特二）四公尺四九
蕭新榮（眞彭）四公尺四二
曾寶根（洋涇）四公尺四一

▽女丙跳高

此項競賽演出亦烈，得決賽權之六人，皆勢均力敵，你能跳，她也能跳，故比賽亦費時間，在一公尺〇六時，姜瑞珍未能越過，位列第四，至一公尺〇三時，鄭麗貞宣告下野，位處第三，李佩珊張仁吉雙雙跳過，再升高至一公尺一一，李佩珊一躍而過，張仁吉三試不就，於是冠軍爲李獲去，（查佩珊爲廣東小學生，跳法已合式，惜步法不能踏準，致時功虧一簣，據她本人說，「已苦練一年，昔爲橫跳，因不獲進步，故用直跳」）

李佩珊（閘北）一公尺一三
張仁吉（滬二）一公尺一〇
鄭麗貞（閘北）一公尺〇六
姜瑞珍（江引）一公尺〇三
丁金娣（特一）一公尺〇三
梅素蘭（閘北）一公尺〇三

▽男丙跳遠

六人決賽，寧波小囝干明華，胸有成竹，跳來極爲老練，餘子相差頗遠，以四公尺五二打破舊紀錄（四公尺四九），第二係特一胡永福，成績四公尺四三，賽後干說，「我在□文讀書，係六年級，家住小北門，平時喜運動，當我跳在空中，好在把腳用勁甩了一下，不然沒有這樣遠，」

干明華（滬二）四公尺五二
胡永福（特一）四公尺四三
何葆禎（江引）四公尺三〇
王師頤（滬二）四公尺二九
張錫根（特一）四公尺二四
陳志年（洋涇）四公尺二二

▽女甲跳高

滬二區兵強馬壯，造成清一色局面，前四名均爲包辦，「愚托卡夫」，趙婉珍又是「天下無敵」，若跳法加以改良，多能利用腳步彈性，有厚望焉，成績一公尺二〇五，

▽男乙溜彈

特一吳泉根以二九公尺二四得第一，亞軍鄭菊生，成績二七公尺一九，吳人小，擲彈極能知道「血頭」，那些大一點的都望之驚奇，（按此種運動不易玩，確有提倡必要，若在戰爭時，大可用得着，」）泉根不特會運動，在校讀書亦肯用功，且又爲一級班長，小滬動員中之模範人物也，

吳泉根（特一）廿九公尺二四
鄭菊生（滬二）二十七公尺一九
張福增（滬二）二十六公尺八八
宗錫根（塘橋）二十四公尺六六
計懿德（法濟）二十四公尺四五
李勤安（江引）二十四公尺二八

▼男甲鉛球

曹祖根（洋涇）十公尺八九
耿春修（洋涇）九公尺七五
宋新洲（滬二）九公尺五四
鄭耐興（特二）九公尺四一
宋杏生（江引）九公尺三六
劉明福（江引）八公尺八七

▼男乙跳高

徐錫麟（閘北）一公尺四一
李德榮（洋涇）一公尺三七
李悅長（洋涇）一公尺三七
張福增（滬二）一公尺三三
潘延浩（江引）一公尺三三
計懿德（法濟）一公尺二五

▼女乙跳遠

司徒梅（特一）四公尺〇九
蔡靜仙（滬二）三公尺八〇
衞漣珠（洋涇）三公尺七四
壽仲英（塘橋）三公尺七三
蘇曼君（閘北）三公尺六九
吳淑寶（洋涇）三公尺五五

▼女甲壘球

江蘭芝（滬二）三八公尺四六
周祖芬（陸行）三六公尺四二
葉雪儀（閘北）三四公尺八二
周祥娟（江引）三四公尺〇六
劉娟鳳（眞彭）三一公尺九八
尹韻芳（滬二）三〇公尺八〇

▼女乙鉛球

阮文卿（眞彭）八公尺六三
曾翠娥（江引）八公尺五三
盛錦芳（閘北）八公尺一八
何育娟（閘北）七公尺〇五
韓飛芳（浦淞）七公尺六〇
陳鎮如（閘北）七公尺五八

▼男甲溜彈

王迎坤（滬二）三十七公尺七六
鄭明福（特二）三四公尺六三
張錦濤（特二）三二公尺三三
陸寶寶（中般）二二公尺四〇五
耿春修（洋涇）二一公尺四〇
賈興明（法濟）二一公尺一〇

拔河比賽

▼特一冠軍

特一對江引　閘北對眞彭　滬一對閘北　特一對洋涇　滬二對中般　江引三對〇特一

今日舉行三三名決賽（特一得第一名，江引滬一滬二）

拔河笑談

⊛拔河遊戲須力大者方能戰勝，故各區莫大挑選人大臂粗者加入比賽，瘦小者均在淘汰之列，

⊛滬一區某君打着海門語說「腳膀細小者，皆無力無用之人，不宜挑選之，」語未竟，拉一強健者補入，表情甚爲深刻，

⊛拔河比賽時，每邊五十人，採五賽三勝制，辦法公正，誰力大即誰勝利，

⊛鵬某管理說，比賽用繩兩條，價值一百餘元，

⊛在比賽緊張時，一百人之面部表情，各有不同，有閉眼者，有開嘴者，有怒目者，有窮凶極惡者，有嘻笑皆非者，總之所有藍砭臉譜，都可在此找出，

⊛特二對閘北之賽，雙方指導盡力督促學生，口內大叫「一、二、三、河，」某一東指導因用力過度，幾將後面評判撞倒，

東張西望

（維黎）

⊛滄東之單槓，表演甚佳，「血頭」亦多，尤以風車轉及二人互抱打轉，爲最精采，

⊛女甲跳遠決賽前，各校指導均爲學生加油，一時跳坑左右，都發現着先生們在那裏大擦特擦，

⊛眞彭區某女指導，昨日身換灰色春裝，頭帶白帽，很不錯的樣子，

⊛乙組手榴彈決賽，有二生在互相以油擦手，指導見之大罵曰，「你們爲什麼又在玩笑打架？」二生回說，「我們在擦手，不是打架，請先生原諒，」

⊛男甲跳遠決賽，高橋區某選手打起浦東話語，另一同伴曰，「儂只要第一跳遠一眼，事體定來只，」同伴答曰，「跳不遠將奈何，」

⊛有一女士在看跳遠，陳員有施行檢察之責，請她們到外面去看，二女生置之不理，陳再催之，女曰，「儂弗要凶來希，」阿德哥說，「還不是我凶，這是大會規則，你知道嗎？」

⊛男丙鉛球決賽，特一選手在腳上大擦其油，手上反留之不問，不知是何道理，

⊛江境小學表演軍事操，男生全副戎裝，女生白衣作看護，男生作戰後，女生將假死之人抬出場外，最後那勝方排長，像啥有介事扎起官話向教員報告說：「本隊大戰結果，死傷兵士一名，損失子彈三百十發，」樣子學得很不錯，

連宏記運動器具公司
四川路四一九號A字（即中國旅行社對門）
本號專售各式中外球拍及各種運動器具等一應俱全自創機器穿修網拍格外研究約期不誤倘蒙惠顧無不克己以廣招徠
電話一二〇二四號

上海南京路 滙利源 票號
豐中同人香賓 頭馬
再中卅四期航空獎券 式獎 282492
雙誌禧

今日節目

▽田徑賽

▽上午

（一）五十公尺（決女丙）
（二）五十公尺（決女乙）
（三）五十公尺（決女甲）
（四）跳高（決男丙）
（五）六磅鉛球（決男乙）
（六）百公尺（決男丙）
（七）百公尺（決男乙）
（八）六磅鉛球（決特別組）
（九）跳遠（決女丙）
（十）二百公尺（決女甲）
（十一）二百公尺（決女乙）
（十二）二百公尺（決男丙）
（十三）壘球擲遠（決特別組）

▽下午

（一）八十公尺低欄（決男乙）
（二）低欄（決男甲特別組）
（三）手榴擲遠（決男丙）
（四）五十公尺（決男丙）
（五）百公尺（決女丙）
（六）百公尺（決女乙）
（七）百公尺（決女甲）
（八）跳高（決男甲特別組）
（九）壘球擲遠（決女丙）
（十）二百公尺（決男丙）
（十一）二百公尺（決男乙）
（十二）二百公尺（決男甲特）
（十三）二百公尺接力（決女丙）
（十四）二百公尺接力（決女乙）
（十五）二百公尺接力（決女甲）
（十六）四百公尺接力（決男丙）
（十七）四百公尺接力（決男乙）
（十八）四百公尺接力（決男甲）
（十九）四百公尺接力（決特別組）

▽團體操

（一）花鍵操（浦淞四五六級）
（二）備體操（重實六年級）
（三）雙環操（市中五年級）
（四）小東隊（滬如幼稚園）
（五）只怕不抵（有英六年級）
（六）思鄉曲手操（化農六年級）
（七）徒手操（□□五年級）
（八）□□操（金業中六級）
（九）紫羅蘭（浦如五年級）
（十）健身操（有英中年級）
（十一）飛機來（市中中六級）
（十二）麥穗（滬如中三級）
（十三）□（□福五年級）

春運名單

⊿接第六版

▽滬西隊

一九七陳□□　一九八屠君明　一九九朱□□　二〇〇張文斌　二二六劉□猷　二二七林□垣

▽西青

二二八貢秉森　二二九張寶義　二三〇鍾國霖　二三一周馨先　二三二杜　佑　……

▽海軍

▽同文

▽麥令

八屆中西公學運動會　北區西童蟬聯總錦標

扶校	甲	乙	丙	丁	戊	接力	總分
北西童	廿九	四二	卅二·五	卅三	十二	十二	一六〇·五
聖芳濟	卅八	廿三	十七	十二·五	廿二	六	一一八·五
華童	〇	十八	卅七	卅七·五	十一	四	一〇七·五
約翰	卅一	卅八·五	廿三	〇	〇	〇	九二·五
島中小	〇	十八	七	廿一	四〇	〇	八六
美童	六二	〇	〇	五	〇	二	六九
西童	十一	三·五	二	十七	五	〇	卅八·五
金科	六	十八	四	二	〇	八	卅八
德國公學	九	二	三	六	六	〇	廿六
格致	一	一	十六·五	一	五	〇	廿四·五
育才	〇	三	九	一	一	二	十六

田徑會議要案

上海中華田徑委員昨在申園開會，議案如左，一·推客啓北爲主席，三·依據□南京舉行之九大學友誼運動會，□上海春季運動會，□上海各大學運動會之成績選拔上海中華隊員，非常國際運動會者，凡未參加，得報名參加十四日之上海各大學運動會公開組比賽，作爲選拔參考，三·贊同全國體育協進會意見，將中華田徑隊事宜及本委員會隸屬及組織，移請上海市體育協進會主管之，

浙江全運會決賽成績

男初中八百公尺　陳某江（安定）林春富（紹中）徐□城（嘉師）金　松（紹中）張守仁（市中）高健中（市中）二分十七秒二

男大專民眾二百公尺　李鴻誠（航空）李□德（杭市）尹霞文（醫專）張信伯（浙大）郭春田（航空）高迺（浙大）二五秒

男高中八百公尺　楊術崇（湘師）王齊浩（稽中）薛佐臣（秀州）胡思清（金中）涂瑞川（金中）嚴元齡（蕙高）二分十六秒六

男初中鉛球　李□演（市中）金鉄騐（寧中）宋子鵬（安定）黎伯熙（嘉中）李□彤（溫中）宋子俊（嘉中）

男初中四百公尺　黃□春（蕙高）朱技光（紹中）尹霞文（醫專）李志貞（市中）宮守存（安定）

男大專民眾四百公尺　帝叔超（杭市）王□順（回浦）林必達（寧中）曹立書（郵縣）張□鉛（□興）

男初中四百公尺　何其越（市中）林　□（航空）陳某江（安定）李培光（蕙高）余長田（蕙高）

男高中四百公尺　曾南□（蕙高）李丹漢（市中）□□安（安定）周紹郁（杭初）徐炳城（郵縣）

女大專民眾跳高　鄭南淑（甬江）林　濛（杭師）王　年（杭師）斯　□（杭市）

男大專民眾跳高　周子龍（杭市）竹淑貞（弘道）方馨花（金中）余□竹（弘道）方雪貞（醫專）

女初中六磅鉛球　（一）孫□（郵中）徐志蓮（郵縣）陳永□（醫專）嚴　□（郵縣）林邦柱（航空）

女大專民眾五十公尺　八公尺七四（破本組）　（二）王菊芬（郵中）八公尺六八（破本組）　（三）鄭□□（杭女中）八公尺二八（破本組）　（四）周□新（三一）

女初中二百公尺　鄭婉□（甬江）姚淑□（稽中）唐止仙（醫專）

男高中二百公尺　李少貞（蕙高）何　敏（杭女中）王昌□（新中）

男初中二百公尺　何冶牛（紹中）林　西（杭師）金佐平（金中）

男初中低欄　邵傳□（□）黃□春（□）王□順（回浦）林□□（杭師）

女大專低欄　陳　鎮（安定）李□業（□）裴　□（杭高）徐　祥（□）

男大專百公尺　尹霞文（醫專）李彥貞（市中）田子文（安定）

◎杭州七日中央社電，浙全省運動會第三日，田徑賽上午完畢，其錦標如次，男大專組，田徑賽錦標郵縣，徑賽錦標杭市，男高組，田賽錦標杭高，徑賽金中，男初組，田賽衢中，徑賽安定，女大專高組，田徑賽錦標甬江，女初組田徑賽錦標杭女中，全能錦標航校，又男子組鍵子賽，破百川交踢四十六次，破省紀錄，女子組隊如雙盤踢一四七六次，破全國紀錄，唐曼英交踢四十四次，破全國紀錄，軍事技術及國術賽錦標八日尚有球類賽錦標未定，可決定云，

籃球比賽結果

中衛安定（男初）三八比二六

排球比賽結果

杭女師　杭市（女初）二比〇
□□杭師（男大）二比一
□中杭初（男初）二比一
杭初杭大（男初）二比〇
杭□□（男大）二比〇

網球雙打結果

郵縣杭市（男大）三比二
杭□□（男大）三比〇
杭□□（男大）三比〇

江灣區十二中學今日逐鹿
且看誰家執牛耳
作赤脚大仙者千餘人
鈕鴻銓長跑恐無敵手

本市江灣區十二中學校、今日起在市中心區體育場舉行聯合運動會、上午準九時開幕、各校須於八時半到場、開幕時潘局長親臨致訓、並有千餘學生赤脚會操之精采節目、茲分誌如次、

今日秩序

▽田徑賽

▽上午

（一）百公尺（預高男・初男初女）
（二）鐵餅（決女體）
（三）跳遠（決高女）
（四）五十公尺（預初女）
（五）鉛球（決高男）
（六）八百公尺（決高男・男初）
（七）跳高（決初男）
（八）五十公尺（決高女初女女體）

▽下午

（一）百公尺（決高男女・初男女・女體）
（二）跳高（決初女）
（三）鐵餅（決高男・初男）
（四）鉛球（決高女）
（五）標槍（決高男）
（六）跳遠（決女體）
（七）四百公尺（預高男・初男）
（八）鐵餅（決高女）
（九）跳遠（決高男）
（十）鉛球（決初女）
（十一）二百公尺（預初女・高男・初男）
（十二）標槍（決高男）
（十三）八十低欄（決女體）
（十四）跳遠（決初女）
（十五）標槍（決初男）
（十六）四百公尺接力（決高女・初男・高男・女體）

▽團體操

（一）健身徒手操、（二）健身操（高中女生）（三）健身舞[illegible]（四）健身操舞（初中女生）（五）體巧運動表演、

選手名單

▼男高

▽新民中學　一鍾[illegible]　二石[illegible]　三鄭[illegible]　四曹稚台　五石[illegible]生　六張西[illegible]　七[illegible]家強　八李鳳友　九李[illegible]　十石友[illegible]

▽持志中學　十一王[illegible]　十二[illegible]禮銓　十三[illegible]　十四李[illegible]英　十五陳[illegible]

▽同濟高職　十六張助官　十七王[illegible]祥　十八郭星[illegible]　十九吳本考　二十王[illegible]斌　二一余亦民　二二陳午生　二三顧文彬　二四倪志強　二五孫[illegible]祥　二六李道一　二七宋[illegible]氏　二八李[illegible]　二九顧[illegible]年　三〇[illegible]　三一[illegible]　三二[illegible]生　三三朱[illegible]天

▽復旦實驗　三四[illegible]元　三五[illegible]　三六徐步雲　三七[illegible]瑤　三八[illegible]　三九[illegible]　四十[illegible]民　四一[illegible]良　四二[illegible]　四三李[illegible]裕　四四李[illegible]　四五[illegible]會

▽復旦高中　四六胡[illegible]　四七[illegible]子成　四八李[illegible]民　四九李玉旺　五十向[illegible]　五一[illegible]民

▽立達學園　五二[illegible]　五三[illegible]　五四鄭[illegible]　五五[illegible]祥　五六司徒[illegible]　五七沈家[illegible]　五八馬[illegible]宇　五九[illegible]云　六十宋[illegible]

▽育青中學　六一[illegible]　六二徐[illegible]　六三陳[illegible]　六四[illegible]　六五[illegible]　六六王[illegible]　六七[illegible]王貴　六八[illegible]　六九[illegible]生　七十[illegible]生　七一[illegible]長賓　七二汀[illegible]　七三[illegible]世昌　七四金[illegible]　七五陳兆熊　七六[illegible]

▽粵東中學　七七黃[illegible]立　七八陳[illegible]　七九陳[illegible]常　八十梁友[illegible]　八一陸治年　八二蔡不[illegible]　八三鄭國基　八四陳[illegible]　八五李[illegible]　八六[illegible]　八七[illegible]　八八彭[illegible]　八九[illegible]　九十[illegible]

▼男初

九一李[illegible]　九二鄒[illegible]　九三[illegible]　九四[illegible]

▽新民中學　一〇一[illegible]　一〇二[illegible]

▽持志初中　一〇三[illegible]　一〇四[illegible]　一〇五[illegible]　一〇六楊人[illegible]　一〇七何[illegible]

▽嶺南附中　一〇八[illegible]　一〇九[illegible]　一一〇[illegible]　一一一[illegible]民　[illegible]

▽復旦實中　[illegible]

▽立達學園　[illegible]

▽育青中學　[illegible]

▽粵東中學　[illegible]

▼女高

▽愛國女校　[illegible]

▼女初

▽復旦實中　[illegible]

▽立達學園　[illegible]

▽育青中學　[illegible]

▽嶺南附中　[illegible]

▽復旦實中　[illegible]

▽育青中學　[illegible]

▽立達學園　[illegible]

▽愛國女校　[illegible]

▽東南女校　[illegible]

▼女體師組

▽南江女校　[illegible]

▽東南女校　[illegible]

許承基徐煒培
雙打戰勝德國人

◎國民海通社七日柏林電、中國台杯選手許承基徐煒培、與德國選手裘斯台爾及駱夫、於此間藍白俱樂部、舉行第一週國際網球雙打比賽、中國選手獲勝、比數爲六比四・五比七・六比四、

南京籃球勝上海

39……31

一場劇戰士選受傷送入醫院
郭震南珍祥龍均各犯規四次
今晚七時半續作第二次比賽

京聯籃球隊昨日下午二時〇五分抵達北站、一行計十一人、宮邦傑及劉振元未來、下榻崇明路德鄰公寓、當晚七時半在中國籃球房與中華籃球隊作首次鏖戰、結果京聯以三十九比三十一旗開得勝、今晚七時半、仍在原處交鋒、

⊙京聯先以唐郭尹及玉增士選登場、中華則以馮念陳尹及南珍應戰、

⊙最後王士選爲陳祥龍撞傷、送入紅十字會醫院、

京聯隊	職位	投籃	罰球	犯規	得分
周[illegible]琥	右鋒	三	三	一	九
郭[illegible]	左鋒	一	一	四	三
[illegible]文法	左鋒	一	一	〇	三
王玉增	中鋒	七	三	二	十七
王士選	右衛	二	〇	二	四
[illegible]	右衛	〇	一	三	一
尹[illegible]	左衛	一	〇	一	二
總結		十五	九	十三	卅九
中華隊	職位	投籃	罰球	犯規	得分
馮念[illegible]	右鋒	四	二	二	十
[illegible]	右鋒	一	〇	〇	二
鄺[illegible]雅	左鋒	三	〇	二	六
陳祥龍	中鋒	二	〇	四	四
尹貴仁	右衛	〇	二	二	二
顧[illegible]	右衛	一	一	三	三
[illegible]	右衛	〇	〇	〇	〇
王南珍	左衛	二	〇	四	四
總結		十三	五	十七	卅一

上半時　京聯十七　中華十六
下半時　京聯二二　中華十五

球藝概評
（我的朋友）

京聯籃球隊產生、上海中華隊未敢、得機較慢、很不錯的樣子、觀昨戰兩隊陣容、均欠整齊、上海缺蔡演雄・陳宗祺・周達雲・實力不如往、京聯新軍初成、戰術未見純熟、故雙方打來、精采甚少、各個實力不强、亦有關係、下半時內、動作略見紛亂、當係無意、倘可原諒、開始時、兩隊俱用盯人法、京聯守衛甚佳、嚴防甚嚴、致上海隊無法近籃、不能發分、後上海隊改用等候遠射法、始將分數追上、戰略改變、大有關係、京聯唐寶華・王玉增其見合作、馮念華・王南珍乃上海中堅份子、新進顏達鐘、陳見進步、可造之材也、鄺耀雅無往時之佳、下半時上海隊戰法漸見紛亂、籃下無機、傳射紛亂、陳祥龍在上半時殊衍得甚佳、下半時不能支持、雖經王南珍及鄺耀雅之遠射獲分、一度追至二十二對三十一、然在末了數分鐘內、京聯節節得利、勝負遂判、今晚一次交鋒、上海周達雲或將出場、而京聯王士選於比賽將終了時受傷、恐難再戰、成敗利鈍、非所逆睹、

航空界最大慘禍
德飛船興登堡號
在美焚燬
德人認爲似係奸人暗算
罹難者達三十四人

◎萊克赫斯特六日中央社路透電、興登堡號飛船此次於星期一晚八時十五分飛離弗朗克福、而於今晚六時二十分飛抵此間、正在繫停之際、遽遭奇禍、罹難人數、尚未確實查明、據齊伯林公司公告代表宣稱、現查明旅客餘生者二十人、船員餘生者四十四人、故死數達三十五人、計旅客十九人、船員十六人、惟美國海軍部得悉、殞生者至少四十八人、該飛船指揮官雷曼大尉、則在遇救之列、該飛船後部突發火焰時、船首即疾向下傾、數分鐘後、全部燬於地面、不可辨認、貯候場中迎其到埠之親友者、目擊飛船於轉瞬之間、化爲灰燼、皆爲驚駭失措、且多飲泣不已、當時陸軍援救車風馳電掣而至、警笛之聲、狂鳴四周、此種景狀、實令人心悸神眩、

◎美國萊克赫斯特城七日中央社哈瓦斯電、據之最後消息、德國大飛船「興登堡」號、乘客罹難者共十六名、船員罹難者十七名、飛機場職員亦有一名喪生、共計死亡三十四人、平船員乘客獲救者、共有六十四人、其中大部均炙傷甚重、

轟然一聲……瞬息全成灰燼

該飛船本定昨晨六時到埠、因在紐芬蘭天空遭遇逆風、致延遲十二小時之久、迨飛抵此間後、猶翱翔天空一小時許、以待天氣清朗、而可安然繫停、嘗火焰迸發、無線電播音、籲請全城救傷車消防隊員火速到場救援、該飛船此次到美後、將載美國參加英王加冕盛典未批旅客赴歐、其下週來美之飛航、即曾展緩兩日、俾可載送倫敦加冕典禮之影片到美、據在場目覩者聲稱、該飛船飛距海面僅數百呎、船中旅客、皆伸手窗外、向下歡笑揮手、突聞轟然一聲、如炸彈之爆發、頓時紅黑之煙、直騰天空、轉瞬間、該飛船即墜毀地面、旅客中有前駐瑞典美公使摩里斯大佐、生死未明、餘生者中、有芝加哥之沃勞林氏、乃由窗中躍下、該飛船墜地後、烈焰四射、不可嚮邇、久之始能從事救援工作、當時其四周用繩爲欄、雖救傷車亦不能通過、報館訪員皆被擯絕、德國萊曼大尉、以顧問資格隨船同行、爲火炙傷甚重、已經舁送醫院、當禍發時、大尉適在舵室、由該處躍下、始得全生、據目覩此禍始末之某攝影師聲稱、渠見該飛船爲火包圍、不及一秒鐘、此偉觀之飛船、僅餘軀殼、一切裝飾、全歸烏有、渠見一人由兩人扶之而行、全身裸然、又據地面執事一人聲稱、渠與同伴當時皆即奔逃、以免爲燃燒之殘物所中、彼等曾在船尾檢獲三屍、面目焦爛、不能辨認、其一猶一息奄奄云、該飛船墜毀後、猶時作小炸聲、且能清淅聞得船中呼救慘聲、美參院調查天空安全委員會主席柯浦蘭氏（紐約民主黨）聲稱、渠擬派員立即澈查該飛船肇禍原因、

德人認爲……似遭……奸人暗算

柏林七日中央社路透電、著名齊柏林飛船駕駛員愛克納博士、聞興登堡號焚燬消息、驚呼曰、慘哉慘哉、博士又語路透訪員曰、余深信飛船宜用氦氣、以代輕氣、此次慘禍、益證此舉之必要、[illegible]德國無製氦氣之原料耳、該飛船之遭此不測、似出於奸人之暗算、[illegible]余勿使興登堡號飛降於萊克赫斯特、該飛船曾設備最新式之防火器具、[illegible]爆炸、余聞凶耗、不勝震慄云、

、今日德國各公署及許多私人之屋、皆懸黑色半旗以誌哀、各晨報皆發行號外以紀其事、

◎紐約七日中央社路透電、德國駐紐約[illegible]、今日在芝加哥[illegible]、此次興登堡號之遇禍、或出於反[illegible]之暗算云、伯爵[illegible]因業務[illegible]、特在美國、聞此飛船遇禍消息、大爲驚駭、

構造富麗……恍如……未來世界

◎美國萊克赫斯特城六日中央社哈瓦斯電、[illegible]於美國新澤西州萊克赫斯特城[illegible]之興登堡號、[illegible]齊柏林公司新建之現代世界最大飛船、身長約八百十二英尺、[illegible]一百廿噸、[illegible]每小時最高速率爲八十四英里[illegible]、去年八月、第一次自柏林飛赴紐約、[illegible]後[illegible]大西洋、搭客[illegible]、每次[illegible]計二千八百八十四英里、平均需時僅六十四小時許、今不幸失事爆炸、即自一九三五年二月美國海軍飛船[illegible]失事之後、此爲最大之慘禍云、（按該船曾於一九三六年七月一日、以五十二小時五十一分、[illegible]自[illegible]林至萊克赫斯特之[illegible]記錄、）

◎萊克赫斯特七日中央社路透電、按英國飛船R一〇一號、曾在法國波凡附近失事墜毀、死四十八人、德國[illegible]於[illegible]興登堡號建造之始、即特別設計、以求免蹈R一〇一號之覆轍、船[illegible]用羽鋼之金屬造成、絕無寸木、其船身[illegible]R一〇一號[illegible]、由德政府向英購得之、而用以建造興登堡號、其[illegible]則在德國[illegible]柏林[illegible]康斯坦斯湖畔佛利特立沙芬、其[illegible]全用[illegible]材料造成、上加新時代之裝飾、公共室中之安樂椅、輕而安適、參差有致、[illegible]、船內部、恍如未來之世界、船中以不引火之材料造一特別室、以供旅客吸煙之用、[illegible]、[illegible]、隨時可用、[illegible]之一路、[illegible]、船中[illegible]一千[illegible]馬力之[illegible]四具、其飛行時[illegible]須用兩具、故縱兩具損毀、餘兩具可供應用、一九零零年第一艘齊柏林飛船、每小時僅能飛行八哩、而興登堡號每小時速度爲八十五哩、故以六十小時能由歐洲飛抵美國、歸時若順風只須四十小時左右、船設中甲板兩層、載[illegible]二百噸、自歐戰之後、德國齊柏林式飛船遭難者、今已爲第七次、其次序與罹禍之人數如下、一九一九年美國C八號死七十五人、一九二一年英國R三八號死四十三人、一九二一年美國羅瑪號死三十四人、一九二三年法國狄克斯繆德號死五十四人、一九三〇年英國R一〇一號死四十八人、一九三三年美國阿克朗號死七十四人、

◆◆◆◆◆

爆炸原因……或因……未用氦氣

美國萊克赫斯特城七日中央社哈瓦斯電、[illegible]

美國[illegible]倫敦金市[illegible]七月期倫敦[illegible]

[illegible]生、飛船前半部[illegible]於空中、而後半部[illegible]地上、[illegible]

◎柏林七日國民社電、[illegible]

倫敦標準晚報
評述中英合作

◎倫敦七日中央社電、此間標準晚報財政記者亟力闡述中英之合作、略謂兩國間此種關係、對雙方均爲有益、關於日本償券價格之回漲、渠以爲由於日本自由份子之日漸强大、並由於中國領袖蔣委員長之統一中國、力能反抗日本之侵略所致也、該記者繼稱此種發展、其結果將使遠東之利益較趨平衡、而日本亦可較爲穩定云、熟悉遠東問題之倫敦觀察家、多相信中國有極大之前途、且對蔣委員長有深刻之信念、彼等認蔣委員長爲道德極高尚之人物、同時亦爲世界最偉大領袖之一、又福公司總董伍特羅夫將軍、今晚設宴招待中國參加英王加冕典禮特使孔祥熙氏云、

今晨國外行市
紐約市場七日電訊

項目	六日收	七日開	十時二十分	十時四十分	十一時	十一時二十分	十一時四十分	十二時
[illegible]	[illegible]	[illegible]	[illegible]	[illegible]	[illegible]	[illegible]	[illegible]	[illegible]

倫敦市場七日電訊

[illegible]

益金草根治肺癆咳血所操之權威

經國民政府實業部登記　中央衛生試驗所化驗證明
上海國醫公會各地中西醫院名醫實驗證明

世間無論何種藥物。凡具非常之功效者。則於其性質或形態。亦必具非常之奇異。考益金草亦屬於土生植物之一種。然其託根生長。迥異於尋常原草。每歲率一榮枯。益金草老根。有能維持至數十百年者。故必須常得保持華氏六十分溫度之陽谷中。始能生存。是其在地也。陽和之氣獨厚。其在時也。沐春風之澤尤深。一經春風之吹拂。抽葉著花。故其性質。寬緩利中。生津潤燥。其味辛甘微苦。主入心肺。益氣以通肺之不管。散火熱以保肺之清肅。……換言之即具不可思議之澄清殺菌消毒清熱之能力者也。……均可在最短期內治癒。永不復發。且藥性和平。即無病常人。均可服之滋補健胃。以防傳染。

前市長題贈

培生製藥公司益金草　**肺病聖藥**　吳鐵城（印）

名醫將該草治愈三期肺癆鐵證之一

師竹山房醫箋

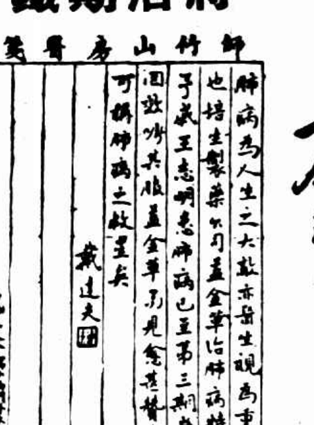

三期肺癆除根謝函之一

具實驗證書之醫院名醫

上海國醫公會　上海國醫學會　神州國醫學會　中華國醫學會
夏應堂　沈仲芳　丁仲英　丁濟萬　謝利恒　張近樞　葛養民　秦伯未　陸士諤　惲鐵樵

▲其餘名醫尚多不盡刊載▼

上海四明醫院　上海華隆醫院　常州誠濟醫院　民生醫院　薛碩溪　劉國祥　賀芸生　戴達夫　陳存仁　蘇州名醫兄弟威醫院　余鴻孫　王洪鑫　上海廷芳醫院

證書及病家除根謝函不知凡幾均刊載說明書中承索即寄

不煎代丸　便爽製膏

近據新申各報屢見有撰文詳述各種最凶險之肺癆病家服敝公司益金草得完全除根並自本報新聞林載有許君將該草實地化驗證見確能殺菌等語指教敝公司感佩之餘早經先後登報誌謝并曾聲明中藥之於煎煮水火功候關係至鉅初能實然加以改革其實病家服藥更在收效果豈得以服法麻煩稍存疑慮惟是寄旅病家或有特殊情形確實無法煎煮者此亦事理所當有欲解除此項困難自應謀一適當辦法現敝公司已試驗成功可隨時代將益金草製丸或煎膏另設代製部以備病家在購買該草時指定委託如此則既免科學化後價格之增加又能不失原質之功用無幾兩得其道至如在家庭間或服藥自由處所則仍請照益金草用煎服可也

總發行所　分售處　上海　老西門外唐家灣東寧周路（西林路口）仁德里英大馬路勞合路口德潤坊里七號（即念八號）

培生製藥公司　電話九四九〇四號

世界糖業會議圓滿成功　限額協定已簽訂

◎倫敦六日中央社路透電、世界糖業會議、玆已圓滿成功、今日午後、協定規亦經簽字成立、該協定規定各國出口定額、並設立永久國際委員會、從事世界糖業各種問題之調查研究、下列爲有關係之二十二國中、主要出口國家所得之出口定額、

古巴	一百另五萬噸
荷屬各殖民地	九十[illegible]萬噸
[illegible]	九十六萬五千噸
澳洲	四十萬另六千噸
[illegible]	三十三萬[illegible]噸
[illegible]	四十萬噸
蘇俄	十二萬噸
[illegible]	二十萬另八千噸

此後美國將繼續每年自由市場運入同量之糖產、英國則限制其產量於六十一萬八千噸、關於中國部份、此後國際委員會將於必要時、以劃一數字加以增減、但各關係國政府、必須一致同意云、

◎倫敦六日國民社電、各國出席國際糖業會議之代表、今日已簽訂穩定世界糖價之五年協定、以後每年全世界食糖輸出之總限額、將爲三・六二一・五〇〇噸、美國首席代表台維斯稱、美國關於食糖之法律、滿期之後、不致增加稅率、此次所有參加會議之國家、已全體簽字、惟加拿大因與協定內容無大關係、故決定不簽、印度代表則因臨時缺席、容後補簽云、　×　×　×　×

走私蔓延　日三菱等公司亦大受損失
正當商業全被排擠　紛要求日政府制裁

華東社云、走私之風、已由北方蔓延本市、我政府人民雖竭力制止、仍無效力、日本正當商人、近亦大受損失、三菱・三井等諸銀行、除國際匯兌外、（但對日匯兌在一月前完全係虛價、交易額亦甚爲清淡）、進出口貿易、完全被日浪人所排擠、據本市金融界息、該派商界、現亦紛紛呈請日本政府、求制裁云、

閩商各幫不賣私貨運動

◎福州七日申時社電、省會各幫發起不賣私貨運動、昨由綢布幫首先召集會議、因幫內各家存貨過多、正籌劃救濟辦法、蘇廣幫日內亦可開會、省新運會與促進國貨會、對不賣私貨商店、決給獎狀褒揚、

中國茶葉公司定十日開始營業

中國茶葉公司、定本月十日開始營業、[illegible]

江南北交通將設置渡輪

[illegible]

天主教徒狼山朝聖母

南通訊、大江南北天主教徒、八日齊集南通狼山、就山之北麓新建聖母堂、舉行朝覲聖母禮、參加男女教徒、共四千餘、通滬班江輪、特開專班運送、

廈各界定期公祭鄭成功

◎廈門七日電、廈各界定八日公祭鄭成功、請監委鄭螺生主祭、于右任亦電鄭代爲致祭、

◎廈門七日申時社電、廈市各界、定明日公祭延平王鄭成功、并開工修葺澎湖陣亡將士墓碑、

廣東省銀行舉辦絲繭貸款一千萬

本埠訊、粵省建設廳爲發展繅絲事業、及展拓生絲對外貿易、特舉辦繭絲抵押貸款、由該廳蠶絲改良局與絲商、及廣東省銀行行長作長時間之商洽、幾經研究、已於四月九日、由建設廳長劉維熾、蠶絲改良局局長廖崇眞、省銀行行長顧翊群、絲業研究所主任吳穀五、會同正式簽約、貸款總額粵幣一千萬元、自簽約之日起、發生效力、（時事社）

川黔鐵路公司開三次理事會　材料飛漲通過增資

本埠訊、國內金融界投資建築川黔鐵路、經成立川黔鐵路特許股份有限公司、股本二千萬元、招足半數、在渝設立總辦事處、主持財務・技術・及各種事務外、並派員前往巴黎籌設購料處、監督採購枕木鋼軌等材料、玆以該路自四月一日開工以來、路基工程進行、頗爲順利、但所需各種材料、因國際市價暴漲、與先前預算價格、相去甚遠、爰於昨日在總辦事處召開第三次理事會議、討論補救辦法、所有在滬之官商股理事曾養甫・杜鏞・錢新之・汪楞伯・胡筆江・葉琢堂・徐新六・宋子文・劉竹君・徐子青・楊介眉、李石曾等均出席、列席秘書江家瑨、由理事長曾養甫主席、據探悉、此次理事會討論重心、爲增加股本將依照該公司章程第五條之規定、由理事會決定、再增股本五百萬元、（一說再募半數一千萬元）以資購料、其他對工程進行及收購沿線土地等問題、亦將有所報告及討論、據聞該公司、因川省旱災嚴重、並爲節省經費起見、不另舉行開工典禮、此點已經理事會決定云、（時事社）

制止柳江煤礦轉讓　滬煤業公會電請

本市煤業同業公會昨電請南京中央黨部、行政院、實業部、資源委員會、及上海特別市黨部、制止華商柳江煤礦公司所屬黑山窰煤礦及鐵路轉讓泰記煤礦公司、以重國家企業、

立法院會議通過　修正農會法及施行法

◎京七日電、法院十日晨開第一〇一次會議、討論事項、（一）修正農會法、決、照法制、濟、委員會審查結果通過、行農會法凡總則、設立、會員、職員、會議、經費、解散及清算、附則八章、都卅六條、修正案對於原條文仍舊、惟內容已有變更、其要點爲（一）農會組織系統、撤銷縣以下之鄉農會、減輕會員負擔、規定會員入會金、每人不得逾一角、常年會費每人不得逾八角、（二）防濫收農民會費之流弊、（三）修正農會法施行法案、決議、照法制、濟兩委員會審查結果修正通過、現行法九十二條、修正案增改爲十五條、[illegible]

邵毓麟啓程赴任

新任駐日本橫濱總領事邵毓麟、昨晨由京抵滬、往謁駐日大使許世英後、即晚登日郵照國丸、於今晨啓碇、赴日履新、

慶泰金號停業

本埠訊、本市金業同業公會、昨據會員慶泰金號函稱、逕啓者、本號自從幣制改革以來、苦無投機機會、加以市面清淡、以致營業一落千丈、玆經董事會議決、自即日起暫停營業、（新聲社）

滬濟長途電話十日正式通話

上海與濟南間之長途電話、業已敷設就緒、迭經試話、成績亦佳、玆經交通部訂於本月十日滬濟長途電話正式通話、每次三分鐘、價格租界三元五角、華界三元二角、一切手續與其他各處相同、

實業部註冊　**科視明**　準光眼鏡片！

爲抵制舶來磨就現成光度眼鏡片侵奪我國技術起見▼每副減售二元五角▲

本公司採取德國上等原料、根據科學原理、照世界最新三角計算法、用精良機械、球磨適宜光度鏡片、無論視中心或邊緣、凡視界內一切物體、均能顯像在目內網膜上、論其品質、球磨光度、皆超越一切、且定價比舶來品便宜一半以上、故能得到中外各界之樂用也。（驗光四角配鏡包括在內）

精益眼鏡總公司謹啓　上海南京路第七九八號　分公司北平天津南京漢口香港廣州

招商局　船期廣告

建國	快輪准於五月九日星期日晚開往漢口沿途各埠均靠　本輪電話八二二六〇
江順	快輪准於五月十日星期一晚開往漢口沿途各埠均靠
新銘	快輪准於五月八日星期六下午五時開往寧波　本輪電話八三二六五
新豐	快輪准於五月九日星期日下午一時開往威海衛煙台天津
海貞	快輪准於五月八日星期六開往汕頭香港廣州
海元	快輪准於五月九日星期日上午九時開往汕頭
快利	快輪准於五月十一日星期二晚開往漢口沙市宜昌沿途各埠均靠

紗市跌　棉市繼續穩定

紗標　昨（七日）期市、各月又趨下游、市面甚疲、緣海外美棉轉軟、及市傳上日人心□委、金業參與散多頭售出頗旺、市價遂跌一元九角至二元三角、後市稍緊、市況互有漲落、[illegible]各月漲跌如下、

五月期	二六〇・〇〇　跌〇・五〇
六月期	二六〇・六〇　跌一・〇〇
七月期	二五九・〇〇　跌一・八〇
八月期	二五九・六〇　跌〇・〇〇

現紗　昨日期紗交易尚形活動、共成交四千八百餘包、價平穩、計內地幫進四千二百十五包、四川幫進二百包、[illegible]一百五十包、青島幫四十包、汕頭、徐州各幫十五包、蕪湖二十包、漢口長沙[illegible]包、

標花　昨日前市、棉花市面仍形堅挺、標紗市下落、但印棉續上昇、及揚中傳某公司在本月份貨之說、故人心良佳、新售戶尚不乏人、[illegible]、市價漲五分至一角五分、後市和以用棉廠需依然不多、一部分了結、市勢略見疲、但紗市風又起、散戶空頭補進、市形堅挺、[illegible]

現棉　市況、到貨、通州花六二〇包、市上交易需淡、[illegible]

六月期	四七・一〇　漲〇・一五
七月期	四七・七〇　漲〇・一五
八月份	四七・九〇　漲〇・一〇

紗布交易所　前市　後市

新豐指數

下列三類指數表、係新豐行昨日發表、以每類各種價格平均統計、比較漲跌、而資參考、（一）關於上海普通股票及上海中國公債指數、以一九三一年底、市價爲百分率、上海橡皮股票指數、以一九三一年七月底市價爲百分率）、

	五月六日	五月七日	去今兩年中最高	去今兩年中最低
上海普通股票	四七・二二	四七・二六	五九・〇二	四四・一四
上海橡皮股票	三〇八・六九	三一四・三九	三七二・四七	一四五・五二
上海中國公債	一〇三・二八	一〇三・五〇	一〇六・五五	八一・五九

天時放晴實銷不暢　標粉麥潛勢復萎

粉標　昨（七日）粉市、上午開盤、綠[illegible]、潛勢復萎、人心見疲、價各跌一二分、[illegible]

麥標　昨（七日）麥市、上午開盤、市勢又形軟化、[illegible]

現麥　[illegible]

上海麵粉交易所

債市　形勢盤旋市況尚堅　除九六跌小一角外餘漲一二角左右

[illegible]

標金　先跌後漲回升一元

昨（五月七日）標金市況、先跌後漲、中途起落頗活、初因鉅金漲小、後傳某行辦進現金、據殷共三四百條、作價一千一百四十四元、[illegible]

金業交易所

外匯　明暗俱穩交易不多

[illegible]

銀洋錢市　海外匯兌　海外銀電　匯豐掛牌　中央銀行掛牌　英美匯兌

[illegible]

律師爲二百元被控

何以屢傳不到法院

不能進行審理祇得暫停審判

候拘朱樹楨

嘉定人朱雪石、即朱樹楨律師、在滬執行律務有年、因於四年前、與蘇州女子陳小妹發生關係、同居於西門路西湖坊內四年、近因陳發覺朱在嘉定及杭州兩處有妻妾、致意見不洽、於本年一月廿五日、雙方協議脫離關係、由朱給付陳小妹現款一百元、與二月廿五日期二百元銀行支票一紙、作爲脫離之費、不料支票到期不能兌現、陳找朱交涉、不得要領、陳小妹忍無可忍、乃延律師具狀特二法院刑庭、自訴朱雪石詐欺、經數度開庭傳訊、均因被告不到改期、各情迭誌本報、昨日又奉開庭續訊、朱仍傳不到案、僅由自訴人一造偕律師到案、庭諭因被告未到、不能進行審理、祇得暫停審判、候拘被告到案再訊、

一紀耳光命案 銅匠判處徒刑

[illegible]

靶子路破獲賭博機關

▽……日人多至五十三名華人僅一名……△

[illegible]

華捕誘匿少女案審結

被告否認有肉體關係

但相識後曾開過房間

定十一宣判被害人候驗

法捕房六八六號華捕李鉅鏵、因誘姦殺牛公司對面同康里四十九號蘇州人戴小弟之十六歲女□戴根林後、上月三十日唆女私逃出外、藏匿滬南製造局路五號、希圖實行同居、被女父在女之箱篋中抄出李捕穿號衣照片、報告法捕房、將李捕斥革收押、一面起出戴女、解送特二法院訊論李押候偵查、女交其父領回、各情已誌本報、昨日上午由陳推事蒞刑一庭續審、警務處律師依妨害家庭風化罪起訴、告訴人戴小弟偕女到案作證、庭上以案關風化、禁止傍聽、訊之李與戴女均否認有肉體關係、相識後開過房間有之、結果庭諭辯論終結、定十一日宣判、被告還押、女交法醫檢驗候核、

殉職之華捕 韓俊才驗殮

霞飛路法捕房六百十二號華捕河北人韓俊才、今年廿六歲、於六日上午九點二十分上差、[illegible]

公民訓練隊員畢業 舉行同樂會

[illegible]

明星香水下月起加價

[illegible]

國貨玻璃器皿暢銷

[illegible]

江蘇銀行今日彩排

[illegible]

南京路上增添車站

[illegible]

初夏宜備亞林沙而

[illegible]

滬江大學之國貨展覽

[illegible]

青年會職業輔導部 徵聘人才

[illegible]

痔瘡專家朱葆祚醫士秘製

痔

一服斷根

[illegible]

潘雍鍔醫師

診療花柳病及外科疑難雜症

時間 上午十時至十二時 下午二時至六時

地址 英租界虞洽卿路三十號濟美醫院內 電話九一七八六

杭州祥林傷外科醫院 駐滬分院

時間 上午施診 特診 出診 急診隨到

址 電話九二一九〇

靜安寺路跑馬廳畔

立德爾舞廳

本廳創舉 天天大餐舞 五時起九時止

名師烹調 別具風味 銀質餐具 高貴絕倫

大菜每客一元 一元半 二元 電話定座三三六二二一

挺紅舞星 殷勤伴奏 舞票日夜五張

十一十二兩天通宵營業

恭祝英皇加冕典禮盛會

本廳舉行特別大餐舞 大餐每客兩元門票在內 爲避免擁擠起見 門票售完爲止 諸希鑒諒 電話定座恕不保留

雪懷

南京路新新公司後面 電話九三〇一九號

請各界認清目標!!

便宜無好貨!

欲食便宜，必致上當，不求出品道地，徒以減價號召，結果徒使人失望，所以老門檻非雪懷照相不能滿足拍照慾，近來做冒日多，大都出品粗製濫造，毫無藝術之可言，敬請各界，切勿貪便宜，將寶貴之金錢，去換劣質的照相。

還本揭曉 第三十四期

頭獎末一字 3　貳獎末二字 58

茂昌眼鏡公司

獨家專售世界著名眼鏡 設廠自製各種高貴眼鏡

今日購德國蔡司眼鏡片奉送名貴鏡架

其他名貴眼鏡數百餘種一律削價傾銷

現在購買對卅五期航空獎券繼續還本

ZEISS PUNKTAL

支店南京路雲南路口 總店老北門口

榮記 共舞臺

今夜開演 第十二集 火燒紅蓮寺 須早定座

一偉大佈景一場 明光玻璃百餘 年紅管百餘根 玻璃葫蘆閣

今天日戲初次開演 第十二集

地址愛多亞路 電話八四八〇八

回力球 每晚八時起賽 星期日加日場

①沙隆門地 ②奧薩 ③拉飛爾 ④莫克力骨 ⑤依甲蘇 ⑥賈多

①阿斯佩蒂 ②普登巧 ③后蘭多 ④蘇羅沙伯 ⑤皮浪多 ⑥加拉地

永安天韻樓

影戲場日夜開映 聯華公司著名默片 神女 世界偉大有聲巨片 馬戲世界

東部新影戲場 日夜開映 天一公司對白聲片 兩兄弟 加映芙蓉花主演 杜十娘

新柳社 湯桂枝 胡恨生 夏佩珍 (日)前集落霞孤鶩 (夜)吳媚媚 羅慧因 兄妹?

鄉子戲 小玉蘭 小玉英 小瑞芳 小玉芬 小玉芳 (日)探窰 送酒 斬黃袍 萬里長城 (夜)全本五子哭墳

大京班全體藝員日夜拿手好戲 (日戲)奪小沛 雙演白水灘 別寒窰 左維明 (夜戲)火燒紅蓮寺 十本

新新花園

門票大洋二角買一送一再贈一張

新聲大京班 (日戲)九本狸猫換太子 (夜戲)六本封神榜

鐘社話劇 (日戲)前本文武香球 (夜戲)後集爲愛犧牲

治兒劇園 (日)瞎三話四 (夜)恩怨記

電影場 海盜血

群芳會 名花會唱

改良甬劇 (日戲)周老龍 (夜戲)浪蕩有病

玉韻集 化裝蘇灘

維揚新戲 (日戲)孟姜女 (夜戲)華麗緣

東方劇團 (日戲)仙人跳 (夜戲)天作之合

新光大戲院 寧波路廣西路口

價目 樓下一律四角 樓上六角一元 兒童減半

今日(二時半)(五時半)(九時一刻)公映

高占非 尚冠武

暨中電全體演員合演革命鉅片

中央電影攝影場非常鉅片

砲聲隆隆石破天驚! 機鎗砰砰人仰馬翻!

今日贈券一律停用

密電碼

加映 中國新聞

上海新世界

門票一角 買一送一

大京班 (日戲) 紅菱艷

今夜初次開演 遊藝場中新紀錄 九本梨花樊 佈景美術化 機關科學化 劇情時代化 服裝摩登化 夜夜軋得水洩不通 希請早臨 比八本精彩十倍

改良甬劇 項傳彼

光明話劇 胡 地獄 新四進士

紹興文戲 大擒親 八本紫禁花

電影場 兄弟血 日夜開演

滑稽名家 仲心笑 陸奇奇

大新遊樂場

有聲電影 聯華巨片 拳王奪霸 聯華聲片 人之初

歡社話劇團 今晚 最近滬東新聞 城隍結婚 (特配)(佈景)(加插)(有趣)

蹦蹦戲 小白玉霜

海上滑稽 方朔精神團 易方朔 易美美 (日)珠痧痣 (夜)請仙人

大京班名角合演 梅艷雲 孫柏齡 潞凌雲 (日戲) (夜戲) 紅蓮寺

仙霓社昆劇

富貴園 大獨脚戲 新黃鶴樓 排玉堂春

大鑫記舞臺

今夜獻演 十六本西遊記

請速定座 夜夜客滿

今天日戲 十四本　明天日戲 十五本

日戲價目 三樓一角 二樓二角 一角半 四角半 正廳二角 三角半 六角

夜戲價目 三樓一角 二樓二角 三角半 七角 正廳二角 四角半 九角

先施樂園

門票大洋二角買一送一

安樂大劇場文武京戲全體藝員日夜登台

胡玉樓 王俊宸 美素娟 袁筱樓 應寶蓮 張美英 趙奎官

(日戲) 胭脂虎 千金一笑 薛禮嘆月 獨木關 曹福登仙 大溪皇莊

(夜戲) 大戰皖城 天雨花 改良姜伯約

紹興文戲

日夜影戲場 草莽英雄

娛樂社話劇

歡喜團

揚州班

花影少女歌舞團